



COMUNE DI CENTALLO

PROVINCIA DI CUNEO

AGGIORNAMENTO DEL PIANO TRIENNALE DI PREVENZIONE DELLA CORRUZIONE 2021-2023

(legge 6 novembre 2012, n. 190 – articolo 1, comma 8)



Indice

Premessa

1. Cosa si intende per corruzione	
2. I soggetti amministrativi contro la corruzione (diversi dall'autorità giudiziaria)	5
3. L'Autorità nazionale anticorruzione (ANAC)	6
4. Il Piano Nazionale Anticorruzione (PNA)	7
5. Il Piano Nazionale Anticorruzione - Aggiornamento	8
6. La valutazione sulla "gestione del rischio" di corruzione	9
7. Le pubbliche amministrazioni e gli altri enti soggetti a controllo ed indirizzo dell'ANAC e del Piano triennale comunale	10
8. Il responsabile comunale della prevenzione della corruzione e per la trasparenza (RPCT) e i suoi compiti	10
9. La collaborazione degli altri uffici comunali e dell'OIV	13
10. Il Piano triennale di prevenzione della corruzione e per la trasparenza (PTPCT)	13
11. Gli altri oggetti del Piano e la tutela del dipendente che segnala eventi corruttivi (whistleblower)	14
12. Amministrazione trasparente ed accesso civico	15
Cap. 1 il nuovo accesso civico e gli altri diritti di accesso ai documenti amministrativi	18
1.1. Gli altri diritti di accesso	19
1.2. Il diritto di accesso del consigliere comunale	19
1.3. Accesso ai propri dati personali detenuti da chiunque in una banca dati cartacea o informatica	19
1.4. Accesso dell'avvocato ai dati della PA per le indagini difensive	19
1.5. Accesso ambientale	20
1.6. Accesso sugli appalti	20
1.7. Accesso e riservatezza dei dati personali	20
1.8. Il "freedom of information act" (FOIA)	21
1.9. L'accesso civico generalizzato	22
1.10. Le esclusioni all'accesso civico generalizzato	22
1.11. L'esercizio dell'accesso civico – l'istanza	22
1.12. L'avvio del procedimento e la chiusura "semplice"	22
1.13. La chiusura del procedimento dopo l'avviso ai controinteressati	23
1.14. La segnalazione dell'omessa pubblicazione	23
1.15. La trasparenza e le gare d'appalto	24
1.16. Il titolare del potere sostitutivo	25
Cap. 2 La gestione del rischio di corruzione	25
2.1. Analisi del contesto	25

2.2. Contesto esterno	25
2.3. Contesto interno	26
2.4. Mappatura dei processi – adozione di nuove tecniche di rilevazione	27
2.5. Mappa dei processi di cui all'ALLEGATO 1 suddivisi per uffici/aree/settore in cui si articola il comune.	29
2.6. La rilevazione dei processi e la mappatura del rischio corruttivo – ALLEGATO 1	35
2.7. L'identificazione del rischio e analisi della probabilità e dell'impatto	35
2.8. Stima della probabilità che il rischio si concretizzi (ANAC) – parte prima delle tabelle di ogni singolo processo.	36
2.9. Stima del valore dell'impatto – parte seconda delle tabelle di ogni singolo processo	36
2.10. Il valore complessivo e la ponderazione del rischio corruttivo	37
2.11. L'individuazione delle misure specifiche, per ciascun processo, di riduzione del rischio corruttivo	37
2.12. Riepilogo della rilevazione e delle misure dell'ALLEGATO 1.	37
Cap. 3 Le misure generali da adottare o potenziare nel triennio per ridurre ulteriormente il rischio	38
3.1. Il trattamento e le misure successive al piano	38
3.2. Formazione in tema di anticorruzione e programma annuale della formazione	38
3.3. Adozione delle integrazioni al codice di comportamento dei dipendenti pubblici	39
3.4. Indicazione dei criteri di rotazione del personale	39
3.5. Incompatibilità e inconfiribilità degli incarichi di “responsabile di settore” e il divieto triennale dopo la cessazione del rapporto di lavoro di assumere incarichi da soggetti contraenti del comune	41
3.6. Controlli su precedenti penali ai fini dell'attribuzione degli incarichi e dell'assegnazione ad uffici	44
3.7. La tutela del dipendente che effettua segnalazioni di illecito (whistleblower)	44
3.8. Rispetto dei termini dei procedimenti e pubblicità dei procedimenti tesi all'erogazione di sovvenzioni, contributi, sussidi, ausili finanziari nonché attribuzione di vantaggi economici di qualunque genere	45
3.9. Indicazione delle iniziative previste nell'ambito di concorsi e selezione del personale	45
3.10. monitoraggio sull'attuazione del PTPCT, con individuazione dei referenti, dei tempi e delle modalità di informazione.	45

Premessa

La legge n. 190 del 2012 recante “**Disposizioni per la prevenzione e la repressione della corruzione e dell'illegalità nella pubblica amministrazione**” si basa essenzialmente su tre capisaldi:

1. L'adozione di un PNA che detta le linee guida in materia ed i criteri applicativi che devono sovrintendere le attività di ciascun Ente;
2. La nomina di un RPCT di esclusiva competenza dell'Ente di riferimento (vedi da ultimo Deliberazione ANAC n. 1208/2017);
3. L'adozione di adeguate misure generali (la rotazione del personale, l'informatizzazione dei processi e la formazione del personale) a cui si devono aggiungere specifiche misure volte a prevenire il fenomeno corruttivo.

In materia di trasparenza è stato, poi, emanato il D.Lgs. 14-3-2013 n. 33: “**Riordino della disciplina riguardante il diritto di accesso civico e gli obblighi di pubblicità, trasparenza e diffusione di informazioni da parte delle pubbliche amministrazioni**”, disciplina innovata a seguito dell'entrata in vigore del D.lgs. n. 97/2016.

A livello internazionale occorre, infine, menzionare la **Convenzione dell'Organizzazione della Nazioni Unite** contro la corruzione la quale prevede che ogni stato:

- a) *elabori ed applichi politiche di prevenzione della corruzione efficaci e coordinate;*
- b) *si adoperi al fine di attuare e promuovere efficaci pratiche di prevenzione;*
- c) *verifichi periodicamente l'adeguatezza di tali misure;*
- d) *collabori con altri Stati e organizzazioni regionali ed internazionali per la promozione e messa a punto delle misure anticorruzione.*
- e) *individui uno o più organi, a seconda delle necessità, incaricati di prevenire la corruzione e, se necessario, la supervisione ed il coordinamento di tale applicazione e l'accrescimento e la diffusione delle relative conoscenze.*

1. Cosa si intende per corruzione

La legge n. 190/2012 non fornisce la definizione del concetto di corruzione.

Il **codice penale** prevede tre fattispecie da ultimo modificate con la L. n. 3/2019.

L'articolo 318 punisce la “**corruzione per l'esercizio della funzione**” e dispone che:

“Il pubblico ufficiale, che, per l'esercizio delle sue funzioni o dei suoi poteri, indebitamente riceve, per sé o per un terzo, denaro o altra utilità, o ne accetta la promessa, è punito con la reclusione da tre a otto anni.”

L'articolo 319 sanziona la “**corruzione per un atto contrario ai doveri d'ufficio**”:

“Il pubblico ufficiale, che, per omettere o ritardare o per aver omesso o ritardato un atto del suo ufficio, ovvero per compiere o per aver compiuto un atto contrario ai doveri di ufficio, riceve, per sé o per un terzo, denaro od altra utilità, o ne accetta la promessa, è punito con la reclusione da sei a dieci anni.”

Infine, l'articolo 319-ter colpisce la “**corruzione in atti giudiziari**”:

“Se i fatti indicati negli artt. 318 e 319 sono commessi per favorire o danneggiare una parte in un processo civile, penale o amministrativo, si applica la pena della reclusione da sei a dodici anni.”

Se dal fatto deriva l'ingiusta condanna di taluno alla reclusione non superiore a cinque anni, la pena è della reclusione da sei a quattordici anni; se deriva l'ingiusta condanna alla reclusione superiore a cinque anni o all'ergastolo, la pena è della reclusione da otto a venti anni.”

Fin dalla prima applicazione della legge n. 190/2012 è risultato chiaro che il concetto di corruzione, cui intendeva riferirsi il legislatore, non è circoscritto alle sole fattispecie “tecnico-giuridiche” di cui agli articoli 318, 319 e 319-ter del Codice penale.

Il Dipartimento della Funzione Pubblica, con la Circolare numero 1 del 25 gennaio 2013, che ha fornito una prima chiave di lettura della normativa, ha spiegato che il concetto di corruzione nell’ambito della legge n. 190/2012 **comprende tutte le situazioni in cui, nel corso dell’attività amministrativa, si riscontri l’abuso da parte di un soggetto pubblico del potere a lui affidato al fine di ottenere vantaggi privati.**

Il Piano Nazionale Anticorruzione (PNA) approvato in data 11 settembre 2013 ha ulteriormente specificato il concetto di corruzione da applicarsi in attuazione della legge n. 190/2012, ampliandone ulteriormente la portata rispetto all’interpretazione del Dipartimento della Funzione Pubblica.

“Le situazioni rilevanti sono più ampie della fattispecie penalistica, che è disciplinata negli artt. 318, 319 e 319 ter, C.p., e sono tali da comprendere non solo l’intera gamma dei delitti contro la pubblica amministrazione disciplinati nel Titolo II, Capo I, del codice penale, ma anche le situazioni in cui – a prescindere dalla rilevanza penale - venga in evidenza un malfunzionamento dell’amministrazione a causa dell’uso a fini privati delle funzioni attribuite, ovvero l’inquinamento dell’azione amministrativa ab esterno, sia che tale azione abbia successo sia nel caso in cui rimanga a livello di tentativo”.

2. I soggetti amministrativi contro la corruzione (diversi dall’autorità giudiziaria)

Con la legge n. 190/2012, lo Stato italiano ha individuato gli organi incaricati di svolgere, con modalità tali da assicurare un’azione coordinata, attività di controllo, di prevenzione e di contrasto della corruzione e dell’illegalità nella pubblica amministrazione.

La strategia nazionale di prevenzione della corruzione è attuata mediante l’azione sinergica dei seguenti enti:

- **l’Autorità Nazionale Anticorruzione (ANAC)**, che svolge funzioni di raccordo con le altre autorità ed esercita poteri di vigilanza e controllo dell’efficacia delle misure di prevenzione adottate dalle amministrazioni, nonché del rispetto della normativa in materia di trasparenza (art. 1, commi 2 e 3, legge n.190/2012);
- **la Corte di conti**, che partecipa ordinariamente all’attività di prevenzione attraverso le sue funzioni di controllo;
- **il Comitato interministeriale**, istituito con il DPCM 16 gennaio 2013, che elabora linee di indirizzo e direttive (art. 1, comma 4, legge n.190/2012);
- **la Conferenza unificata Stato, Regioni e Autonomie Locali**, chiamata ad individuare adempimenti e termini per l’attuazione della legge e dei decreti attuativi da parte di regioni, province autonome, enti locali, enti pubblici e soggetti di diritto privato sottoposti al loro controllo (art. 1, commi 60 e 61, legge n.190/2012);
- **i Prefetti della Repubblica** che forniscono supporto tecnico e informativo, facoltativo, agli enti locali (art. 1 co. 6 legge n.190/2012);
- **la Scuola Superiore della Pubblica Amministrazione (SSPA)** che predispose percorsi, anche specifici e settoriali, di formazione dei dipendenti delle amministrazioni statali (art. 1 co. 11 legge 190/2012);
- **le pubbliche amministrazioni** che attuano ed implementano le misure previste dalla legge e dal Piano Nazionale Anticorruzione (art. 1 legge n.190/2012) anche attraverso l’azione del proprio Responsabile delle prevenzione della corruzione;

- **gli enti pubblici economici ed i soggetti di diritto privato in controllo pubblico**, responsabili anch'essi dell'introduzione ed implementazione delle misure previste dalla legge e dal Piano Nazionale Anticorruzione (art. 1 legge n.190/2012 e art. 2 bis del D.lgs. n. 33/2013).

Il comma 5 dell'articolo 19 del DL 90/2014 (convertito dalla legge 114/2014) ha trasferito all'**ANAC, Autorità Nazionale Anti Corruzione**, tutte le competenze in materia di anticorruzione già assegnate dalla legge n.190/2012 al Dipartimento della Funzione Pubblica.

3. L'Autorità nazionale anticorruzione (ANAC)

La legge n. 190/2012 ha attribuito alla Autorità nazionale anticorruzione lo svolgimento di numerosi compiti e funzioni:

- *collabora con i paritetici organismi stranieri, con le organizzazioni regionali ed internazionali competenti;*
- *approva il Piano nazionale anticorruzione (PNA);*
- *analizza le cause e i fattori della corruzione e definisce gli interventi che ne possono favorire la prevenzione e il contrasto;*
- *esprime pareri facoltativi agli organi dello Stato e a tutte le amministrazioni pubbliche, in materia di conformità di atti e comportamenti dei funzionari pubblici alla legge, ai codici di comportamento e ai contratti, collettivi e individuali, regolanti il rapporto di lavoro pubblico;*
- *esprime pareri facoltativi in materia di autorizzazioni, di cui all'articolo 53 del decreto legislativo 165/2001, allo svolgimento di incarichi esterni da parte dei dirigenti amministrativi dello Stato e degli enti pubblici nazionali, con particolare riferimento all'applicazione del comma 16-ter, introdotto dalla legge 190/2012;*
- *esercita vigilanza e controllo sull'effettiva applicazione e sull'efficacia delle misure adottate dalle pubbliche amministrazioni e sul rispetto delle regole sulla trasparenza dell'attività amministrativa previste dalla legge 190/2012 e dalle altre disposizioni vigenti;*
- *referisce al Parlamento, presentando una relazione entro il 31 dicembre di ciascun anno, sull'attività di contrasto della corruzione e dell'illegalità nella pubblica amministrazione e sull'efficacia delle disposizioni vigenti in materia.*

A norma dell'articolo 19 comma 5 del DL 90/2014 (convertito dalla legge 114/2014), l'Autorità nazionale anticorruzione, in aggiunta ai compiti di cui sopra:

- *riceve notizie e segnalazioni di illeciti, anche nelle forme di cui all'art. 54-bis del d.lgs. 165/2001;*
- *riceve notizie e segnalazioni da ciascun avvocato dello Stato che venga a conoscenza di violazioni di disposizioni di legge o di regolamento o di altre anomalie o irregolarità relative ai contratti che rientrano nella disciplina del Codice di cui al d.lgs. 163/2006;*
- *salvo che il fatto costituisca reato, applica, nel rispetto delle norme previste dalla legge 689/1981, una sanzione amministrativa non inferiore nel minimo a euro 1.000 e non superiore nel massimo a euro 10.000, nel caso in cui il soggetto obbligato ometta l'adozione dei piani triennali di prevenzione della corruzione, dei programmi triennali di trasparenza o dei codici di comportamento.*

Secondo l'impostazione iniziale della legge n. 190/2012, all'attività di contrasto alla corruzione partecipava anche il Dipartimento della Funzione Pubblica presso la Presidenza del Consiglio dei Ministri. Il comma 5 dell'articolo 19 del DL 90/2014 (convertito dalla legge 114/2014) ha trasferito all'ANAC tutte le competenze in materia di anticorruzione già assegnate al Dipartimento della Funzione Pubblica.

Ad oggi, pertanto, è l'ANAC che, secondo le linee di indirizzo adottate dal Comitato interministeriale istituito con DPCM 16 gennaio 2013:

- *coordina l'attuazione delle strategie di prevenzione e contrasto della corruzione e dell'illegalità nella pubblica amministrazione elaborate a livello nazionale e internazionale;*
- *promuove e definisce norme e metodologie comuni per la prevenzione della corruzione, coerenti con gli indirizzi, i programmi e i progetti internazionali;*
- *predispone il Piano nazionale anticorruzione, anche al fine di assicurare l'attuazione coordinata delle misure di cui alla lettera a);*
- *definisce modelli standard delle informazioni e dei dati occorrenti per il conseguimento degli obiettivi previsti dalla presente legge, secondo modalità che consentano la loro gestione ed analisi informatizzata;*
- *definisce criteri per assicurare la rotazione dei dirigenti nei settori particolarmente esposti alla corruzione e misure per evitare sovrapposizioni di funzioni e cumuli di incarichi nominativi in capo ai dirigenti pubblici, anche esterni.*

4. Il Piano Nazionale Anticorruzione (PNA)

L'Autorità nazionale anticorruzione elabora ed approva il Piano nazionale anticorruzione (PNA).

Il Piano nazionale anticorruzione è stato approvato dall'Autorità in data 11 settembre 2013 con la deliberazione numero 72.

Il 28 ottobre 2015 l'Autorità ha approvato la determinazione n. 12 del 2015 di aggiornamento del PNA.

Detto aggiornamento si è reso necessario a seguito delle novelle normative intervenute successivamente all'approvazione del PNA; in particolare, il riferimento è al DL 90/2014 (convertito dalla legge 114/2014) il cui articolo 19 comma 5 ha trasferito all'ANAC tutte le competenze in materia di anticorruzione già assegnate dalla legge n. 190/2012 al Dipartimento della Funzione Pubblica.

Il 3 agosto 2016 l'ANAC ha approvato il nuovo Piano nazionale anticorruzione 2016 con la deliberazione numero 831, che presenta un'impostazione assai diversa rispetto al piano del 2013.

Infatti, l'Autorità ha deciso di svolgere solo “*approfondimenti su temi specifici senza soffermarsi su tutti quelli già trattati in precedenza*”.

Detto piano infatti si caratterizza per i seguenti elementi:

- *resta ferma l'impostazione relativa alla gestione del rischio elaborata nel PNA 2013, integrato dall'Aggiornamento 2015, anche con riferimento alla distinzione tra misure organizzative generali e specifiche e alle loro caratteristiche;*
- *in ogni caso, quanto indicato dall'ANAC nell'Aggiornamento 2015 al PNA 2013, sia per la parte generale che per quella speciale, è da intendersi integrativo anche del PNA 2016.*
- *approfondisce l'ambito soggettivo d'applicazione della disciplina anticorruzione, la misura della rotazione, che nel PNA 2016 trova una più compiuta disciplina e la tutela del dipendente che segnala illeciti (cd. **whistleblower**) su cui l'Autorità ha adottato apposite Linee guida ed alle quali il PNA rinvia;*
- *la trasparenza, oggetto di innovazioni apportate dal decreto n. 97/2016, per la quale vengono forniti nuovi indirizzi interpretativi, salvo il rinvio a successive Linee guida;*

- *i codici di comportamento e le altre misure generali, oggetto di orientamenti dell'ANAC successivi all'adozione del PNA 2013, per i quali l'Autorità, pur confermando l'impostazione generale, si riserva di intervenire anche ai fini di un maggior coordinamento.*

5. Il Piano Nazionale Anticorruzione - Aggiornamento 2019

Con la delibera dell'A.N.AC. n. 1064 del 13 novembre 2019 contenente l'approvazione del Piano Nazionale Anticorruzione 2019 ed i relativi allegati l'ANAC ha proceduto all'Aggiornamento 2019 al PNA, con riferimento ai seguenti approfondimenti:

- *RPCT*
- *Delibera n. 215 del 2019 e rotazione del personale*
- *Le misure generali*

Secondo quanto previsto dalla legge n. 190/2012 (art. 1, co. 2 bis), come modificata dal D.lgs. 97/2016, il lavoro è volto ad identificare "***i principali rischi di corruzione e i relativi rimedi [...] in relazione alla dimensione e ai diversi settori di attività degli enti***", al fine di supportare e di indirizzare le amministrazioni e gli altri soggetti cui si applica la normativa di prevenzione della corruzione nella predisposizione dei Piani triennali di prevenzione della corruzione e della trasparenza.

Il nominativo del RPCT deve essere indicato nel Piano triennale della prevenzione della corruzione e della trasparenza (art. 43 comma 1 D.lgs. 33/2013) e va pubblicato sul sito dell'amministrazione - sezione "*Amministrazione Trasparente - Altri contenuti / prevenzione della corruzione*".

In considerazione dei contenuti e delle implicazioni per tutti i destinatari, l'A.N.AC. ritiene di sicura importanza poter acquisire, con la consultazione pubblica sul documento, osservazioni e contributi da parte di tutti i soggetti interessati in vista della elaborazione del testo definitivo.

In particolare l'aggiornamento 2019 è di sicuro interesse per le amministrazioni comunali, perché dà un quadro d'insieme della situazione nazionale e si concentra specificatamente su questi argomenti che sono di evidente importanza per i comuni:

1. *Ruolo e poteri del Responsabile della prevenzione della corruzione e della trasparenza*
2. *Trasparenza e nuova disciplina della tutela dei dati personali (Reg. UE 2016/679)*
3. *Rapporti tra RPCT e Responsabile della Protezione dei Dati -RPD*
4. *Il pantouflage ed il conflitto di interessi*
5. *Il Whistleblowing*
6. *La rotazione ordinaria e straordinaria dei dirigenti*
7. *Semplificazioni per i piccoli comuni .*

I poteri di vigilanza e controllo del RPCT sono stati delineati come funzionali al ruolo principale che il legislatore assegna al RPCT che è quello di predisporre adeguati strumenti interni all'amministrazione per contrastare l'insorgenza di fenomeni corruttivi (PTPC).

Si è precisato che tali poteri si inseriscono e vanno coordinati con quelli di altri organi di controllo interno delle amministrazioni ed enti al fine di ottimizzare, senza sovrapposizioni o duplicazioni, l'intero sistema di controlli previsti nelle amministrazioni anche al fine di contenere fenomeni di maladministration.

È al RPCT dell'amministrazione che l'ANAC si rivolge per comunicare l'avvio del procedimento di vigilanza di cui al richiamato art.1, co. 2, lett. f), della l. 190/2012. Tale comunicazione può anche essere preceduta da una richiesta di informazioni e di esibizione di documenti, indirizzata al medesimo RPCT, utile per l'avvio del procedimento⁵.

In questa fase il RPCT è tenuto a collaborare attivamente con l'Autorità e a fornire le informazioni e i documenti richiesti in tempi brevi, possibilmente corredati da una relazione quanto più esaustiva possibile, utile ad ANAC per svolgere la propria attività.

Il legislatore assegna al RPCT il compito di svolgere all'interno di ogni ente «stabilmente un'attività di controllo sull'adempimento da parte dell'amministrazione degli obblighi di pubblicazione previsti dalla normativa vigente, assicurando la completezza, la chiarezza e l'aggiornamento delle informazioni pubblicate nonché segnalando all'organo di indirizzo politico, all'Organismo indipendente di valutazione (OIV), all'Autorità nazionale anticorruzione e, nei casi più gravi, all'ufficio di disciplina i casi di mancato o ritardato adempimento degli obblighi di pubblicazione» (art. 43, co. 1, d.lgs. 33/2013).

Giova inoltre ricordare che l'Autorità qualora nello svolgimento dei compiti di vigilanza sul rispetto degli obblighi di pubblicazione previsti dall'art. 14 del d.lgs. 33/2013 rilevi l'esistenza di fattispecie sanzionabili ai sensi dell'art. 47 dello stesso decreto si rivolge al RPCT dell'amministrazione o dell'ente interessato perché fornisca le motivazioni del mancato adempimento. Spetta al RPCT, quindi, verificare se l'inadempimento dipenda, eventualmente dalla mancata comunicazione da parte dei soggetti obbligati trasmettendo, se ricorra questa ipotesi, i dati identificativi del soggetto che abbia omesso la comunicazione.

6. La valutazione sulla “gestione del rischio” di corruzione

Come abbiamo accennato in premessa questo piano e tutta l'attività amministrativa in materia di anticorruzione ha un'efficacia “preventiva” in quanto è volta ad evitare episodi corruttivi.

In questo contesto al paragrafo 6 del PNA 2016 (pagina 23), l'ANAC scrive che **“partendo dalla considerazione che gli strumenti previsti dalla normativa anticorruzione richiedono un impegno costante anche in termini di comprensione effettiva della loro portata da parte delle amministrazioni per produrre gli effetti sperati, l'Autorità in questa fase ha deciso di confermare le indicazioni già date con il PNA 2013 e con l'Aggiornamento 2015 al PNA per quel che concerne la metodologia di analisi e valutazione dei rischi”**.

Riguardo alla **“gestione del rischio”** di corruzione l'Autorità ha approfondito nell'allegato 1 l'impianto fissato nel 2013, confermando anche nel prossimo triennio che la gestione del rischio si sviluppa nelle fasi seguenti:

- A. **identificazione del rischio**: consiste nel ricercare, individuare e descrivere i “rischi di corruzione” e richiede che per ciascuna attività, processo o fase, siano evidenziati i possibili rischi;
- B. **analisi del rischio**: in questa fase sono stimate le probabilità che il rischio si concretizzi (probabilità) e sono pesate le conseguenze che ciò produrrebbe (impatto);
- C. **ponderazione del rischio**: dopo aver determinato il livello di rischio di ciascun processo o attività si procede alla “ponderazione” che consiste nella formulazione di una sorta di graduatoria dei rischi sulla base del parametro numerico “livello di rischio” (valore della probabilità per valore dell'impatto);
- D. **trattamento**: il processo di “gestione del rischio” si conclude con il “trattamento”, che consiste nell'individuare delle misure per neutralizzare, o almeno ridurre, il rischio di corruzione.

E' dunque innovato, in linea con l'allegato 1 che costituisce parte integrante di questo piano, l'impianto del 2016, anche se l'ANAC prevede che *“alcune semplificazioni, per i comuni di piccole dimensioni, sono possibili grazie al supporto tecnico e informativo delle Prefetture in termini di analisi dei dati del contesto esterno”*.

7. Le pubbliche amministrazioni e gli altri enti soggetti a controllo ed indirizzo dell'ANAC e del Piano triennale

L'ultima norma in ordine temporale che ha inciso sulla materia è stato il D.Lgs. 25-5-2016 n. 97: *“Revisione e semplificazione delle disposizioni in materia di prevenzione della corruzione, pubblicità e trasparenza, correttivo della legge 6 novembre 2012, n. 190 e del decreto legislativo 14 marzo 2013, n. 33, ai sensi dell'articolo 7 della legge 7 agosto 2015, n. 124, in materia di riorganizzazione delle amministrazioni pubbliche”*.

Dunque le modifiche introdotte da questo decreto, pubblicato in GU il giorno 08/06/2016 ed entrato in vigore dopo 15 giorni in data 23/06/2016, salvo le norme di cui si è detto divenute efficaci dal 23/12/2016, dopo sei mesi dalla entrata in vigore del decreto stesso, hanno delineato un ambito di applicazione della disciplina della trasparenza diverso, e più ampio, rispetto a quello che individua i soggetti tenuti ad applicare le misure di prevenzione della corruzione.

Il nuovo articolo 2-bis del Decreto n. 33/2013 individua le categorie di soggetti obbligati:

- *le pubbliche amministrazioni (articolo 2-bis comma 1);*
- *altri soggetti, tra i quali enti pubblici economici, ordini professionali, società in controllo ed enti di diritto privato (articolo 2-bis comma 2);*
- *altre società a partecipazione pubblica ed enti di diritto privato (articolo 2-bis comma 3).*
- *enti pubblici economici;*
- *ordini professionali;*
- *società in controllo pubblico, escluse le società quotate in borsa;*
- *associazioni, fondazioni e enti di diritto privato, anche privi di personalità giuridica, con bilancio superiore a cinquecentomila euro, la cui attività sia finanziata in modo maggioritario per almeno due esercizi finanziari consecutivi nell'ultimo triennio da pubbliche amministrazioni e in cui la totalità dei componenti dell'organo di amministrazione o di indirizzo sia designata da pubbliche amministrazioni.*

La Deliberazione n. 1134 del 2017 indirizza le amministrazioni partecipanti in questi enti e suggerisce di promuovere presso le stesse l'adozione di un modello di organizzazione e gestione unitario che contenga misure ai sensi del Decreto legislativo n. 231/2001 ed ex legge n. 190/2012.

8. Il responsabile comunale della prevenzione della corruzione e per la trasparenza (RPCT) e i suoi compiti

Il Responsabile della prevenzione della corruzione e per la trasparenza di Questo Comune è il segretario comunale pro tempore, nominato sulla scorta del decreto sindacale n. 18 del 20.11.2017.

La nomina quale RPCT è stata debitamente trasmessa all'ANAC e pubblicata sul sito comunale nella sezione Amministrazione Trasparente.

Le sue funzioni sono state oggetto di significative modifiche introdotte dal legislatore nel Decreto legislativo n. 97/2016, che:

- *ha riunito in un solo soggetto, l'incarico di responsabile della prevenzione della corruzione e della trasparenza (acronimo: RPCT);*
- *ne ha rafforzato il ruolo, prevedendo che ad esso siano riconosciuti poteri idonei a garantire lo svolgimento dell'incarico con autonomia ed effettività.*

Inoltre, l'articolo **6 comma 5 del DM 25 settembre 2015**, di *"Determinazione degli indicatori di anomalia al fine di agevolare l'individuazione di operazioni sospette di riciclaggio e di finanziamento del terrorismo da parte degli uffici della pubblica amministrazione"*, secondo una condivisibile logica di continuità fra i presidi di anticorruzione e antiriciclaggio, **prevede che nelle pubbliche amministrazioni il soggetto designato come "gestore" delle segnalazioni di operazioni sospette possa coincidere con il responsabile anticorruzione.**

Il nuovo comma 7, dell'articolo 1, della legge 190/2012 prevede che l'organo di indirizzo individui, **"di norma tra i dirigenti di ruolo in servizio"**, il responsabile anticorruzione e della trasparenza.

Per gli enti locali è rimasta la previsione che la scelta ricada, "di norma", sul segretario.

In ogni caso, il Decreto legislativo n. 97/2016 contempla la possibilità di affidare l'incarico anche al "dirigente apicale", che ne dovrebbe assumere le relative funzioni.

"Il titolare del potere di nomina del responsabile della prevenzione della corruzione va individuato nel sindaco quale organo di indirizzo politico-amministrativo, salvo che il singolo comune, nell'esercizio della propria autonomia organizzativa, attribuisca detta funzione alla giunta o al consiglio" (ANAC, FAQ anticorruzione, n. 3.4).

Il responsabile, in ogni caso, deve essere una persona che abbia sempre mantenuto una condotta integerrima. Di conseguenza, sono esclusi dalla nomina coloro che siano stati destinatari di provvedimenti giudiziari di condanna o provvedimenti disciplinari.

A garanzia dello svolgimento, autonomo e indipendente, delle funzioni del responsabile occorre considerare anche la durata dell'incarico che deve essere fissata tenendo conto della non esclusività della funzione.

Inoltre il decreto delegato n. 97/2016, sempre per rafforzare le garanzie del responsabile, ha esteso i doveri di segnalazione all'ANAC di tutte le "eventuali misure discriminatorie" poste in essere nei confronti del responsabile anticorruzione e comunque collegate, direttamente o indirettamente, allo svolgimento delle sue funzioni, mentre in precedenza, era prevista la segnalazione della sola "revoca".

In tal caso l'ANAC può richiedere informazioni all'organo di indirizzo e intervenire con i poteri di cui al comma 3 dell'articolo 15 del decreto legislativo 39/2013.

Dunque il responsabile per la prevenzione della corruzione svolge i compiti, le funzioni e riveste i seguenti "ruoli":

- *elabora e propone all'organo di indirizzo politico, per l'approvazione, il Piano triennale di prevenzione della corruzione (articolo 1 comma 8 legge 190/2012);*
- *verifica l'efficace attuazione e l'idoneità del piano anticorruzione (articolo 1 comma 10 lettera a) legge 190/2012);*
- *comunica agli uffici le misure anticorruzione e per la trasparenza adottate (attraverso il PTPC) e le relative modalità applicative e vigila sull'osservanza del piano (articolo 1 comma 14 legge 190/2012);*

- propone le necessarie modifiche del PTCP, qualora intervengano mutamenti nell'organizzazione o nell'attività dell'amministrazione, ovvero a seguito di significative violazioni delle prescrizioni del piano stesso (articolo 1 comma 10 lettera a) legge 190/2012);
- definisce le procedure per selezionare e formare i dipendenti destinati ad operare in settori di attività particolarmente esposti alla corruzione (articolo 1 comma 8 legge 190/2012);
- individua il personale da inserire nei programmi di formazione della Scuola superiore della pubblica amministrazione, la quale predispone percorsi, anche specifici e settoriali, di formazione dei dipendenti delle pubbliche amministrazioni statali sui temi dell'etica e della legalità (articolo 1 commi 10, lettera c), e 11 legge 190/2012);
- d'intesa con il dirigente competente, verifica l'effettiva rotazione degli incarichi negli uffici che svolgono attività per le quali è più elevato il rischio di malaffare (articolo 1 comma 10 lettera b) della legge 190/2012), fermo il comma 221 della legge 208/2015 che prevede quanto segue: "(...) non trovano applicazione le disposizioni adottate ai sensi dell'articolo 1 comma 5 della legge 190/2012, ove la dimensione dell'ente risulti incompatibile con la rotazione dell'incarico dirigenziale";
- riferisce sull'attività svolta all'organo di indirizzo, nei casi in cui lo stesso organo di indirizzo politico lo richieda, o qualora sia il responsabile anticorruzione a ritenerlo opportuno (articolo 1 comma 14 legge 190/2012);
- entro il 15 dicembre di ogni anno, trasmette all'OIV e all'organo di indirizzo una relazione recante i risultati dell'attività svolta, pubblicata nel sito web dell'amministrazione;
- trasmette all'OIV informazioni e documenti quando richiesti dallo stesso organo di controllo (articolo 1 comma 8-bis legge 190/2012);
- segnala all'organo di indirizzo e all'OIV le eventuali disfunzioni inerenti all'attuazione delle misure in materia di prevenzione della corruzione e di trasparenza (articolo 1 comma 7 legge 190/2012);
- indica agli uffici disciplinari i dipendenti che non hanno attuato correttamente le misure in materia di prevenzione della corruzione e di trasparenza (articolo 1 comma 7 legge 190/2012);
- segnala all'ANAC le eventuali misure discriminatorie, dirette o indirette, assunte nei suoi confronti "per motivi collegati, direttamente o indirettamente, allo svolgimento delle sue funzioni" (articolo 1 comma 7 legge 190/2012);
- quando richiesto, riferisce all'ANAC in merito allo stato di attuazione delle misure di prevenzione della corruzione e per la trasparenza (PNA 2016, paragrafo 5.3, pagina 23);
- quale responsabile per la trasparenza, svolge un'attività di controllo sull'adempimento degli obblighi di pubblicazione previsti dalla normativa vigente, assicurando la completezza, la chiarezza e l'aggiornamento delle informazioni pubblicate (articolo 43 comma 1 del decreto legislativo 33/2013).
- quale responsabile per la trasparenza, segnala all'organo di indirizzo politico, all'OIV, all'ANAC e, nei casi più gravi, all'ufficio disciplinare i casi di mancato o ritardato adempimento degli obblighi di pubblicazione (articolo 43 commi 1 e 5 del decreto legislativo 33/2013);
- al fine di assicurare l'effettivo inserimento dei dati nell'Anagrafe unica delle stazioni appaltanti (AUSA), il responsabile anticorruzione è tenuto a sollecitare l'individuazione del soggetto preposto all'iscrizione e all'aggiornamento dei dati e a indicarne il nome all'interno del PTPC (PNA 2016 paragrafo 5.2 pagina 21);
- può essere designato quale soggetto preposto all'iscrizione e all'aggiornamento dei dati nell'Anagrafe unica delle stazioni appaltanti (AUSA) (PNA 2016 paragrafo 5.2 pagina 22);

- può essere designato quale “gestore” delle segnalazioni di operazioni finanziarie sospette ai sensi del DM 25 settembre 2015 (PNA 2016 paragrafo 5.2 pagina 17).

Per ulteriori approfondimenti e riferimenti normativi sul ruolo e le funzioni del RPCT si rinvia all'allegato n. 3 del PNA 2019.

9. La collaborazione degli altri uffici comunali e dell'OIV

Il comma 9, lettera c) dell'articolo 1 della legge n. 190/2012, impone, attraverso il PTPC, la previsione di obblighi di informazione nei confronti del responsabile anticorruzione che vigila sul funzionamento e sull'osservanza del Piano.

Gli obblighi informativi ricadono su tutti i soggetti coinvolti, già nella fase di elaborazione del PTPC e, poi, nelle fasi di verifica e attuazione delle misure adottate.

È imprescindibile, dunque, un forte coinvolgimento dell'intera struttura in tutte le fasi di predisposizione e di attuazione delle misure anticorruzione.

Il PNA 2016 sottolinea che l'articolo 8 del DPR 62/2013 impone un “**dovere di collaborazione**” dei dipendenti nei confronti del responsabile anticorruzione, la cui violazione è sanzionabile disciplinarmente.

Dal decreto n. 97/2016 risulta anche l'intento di creare maggiore comunicazione tra le attività del responsabile anticorruzione e quelle dell'OIV, “**Organismo Indipendente (o Interno) di Valutazione**” al fine di sviluppare una sinergia tra gli obiettivi di performance organizzativa e l'attuazione delle misure di prevenzione.

A tal fine, la norma prevede:

- la facoltà all'OIV di richiedere al responsabile anticorruzione informazioni e documenti per lo svolgimento dell'attività di controllo di sua competenza;
- che il responsabile trasmetta anche all'OIV la sua relazione annuale recante i risultati dell'attività svolta.

Le ultime modifiche normative hanno precisato che nel caso di ripetute violazioni del PTPC sussista la responsabilità dirigenziale e per omesso controllo, sul piano disciplinare, se il responsabile anticorruzione non è in grado di provare “di aver comunicato agli uffici le misure da adottare e le relative modalità” e di aver vigilato sull'osservanza del PTPC.

I dirigenti rispondono della mancata attuazione delle misure di prevenzione della corruzione, se il responsabile dimostra di avere effettuato le dovute comunicazioni agli uffici e di avere vigilato sull'osservanza del piano anticorruzione.

Immutata, la responsabilità di tipo dirigenziale, disciplinare, per danno erariale e all'immagine della pubblica amministrazione, in caso di commissione di un reato di corruzione, accertato con sentenza passata in giudicato, all'interno dell'amministrazione (articolo 1, comma 12, della legge 190/2012).

Anche in questa ipotesi, il responsabile deve dimostrare di avere proposto un PTPC con misure adeguate e di averne vigilato funzionamento e osservanza.

10. Il Piano triennale di prevenzione della corruzione e per la trasparenza (PTPCT)

Premettiamo che dallo scorso anno il piano deve avere anche un'apposita sezione riferita alla trasparenza, finalizzata a semplificare gli adempimenti, riunendo in un unico atto il piano anticorruzione e quello per la trasparenza, tratteremo più diffusamente della trasparenza al paragrafo 12.

La legge n. 190/2012 impone l'approvazione del Piano triennale di prevenzione della corruzione (PTPC) oggi anche per la trasparenza (PTPCT)

Il Responsabile anticorruzione e per la trasparenza propone alla Giunta lo schema di PTPCT che deve essere approvato ogni anno **entro il 31 marzo**.

L'attività di elaborazione del piano **non può essere affidata a soggetti esterni all'amministrazione**.

Per gli enti locali, la norma precisa che "il piano è approvato dalla giunta" (articolo 41 comma 1 lettera g) del decreto legislativo 97/2016).

Il decreto legislativo 97/2016 ha attribuito al PTPCT **"un valore programmatico ancora più incisivo"**. Il PTPCT, infatti, deve necessariamente elencare gli obiettivi strategici per il contrasto alla corruzione fissati dall'organo di indirizzo.

Tra gli obiettivi strategici, degno di menzione è certamente **"la promozione di maggiori livelli di trasparenza"** da tradursi nella definizione di **"obiettivi organizzativi e individuali"** (articolo 10 comma 3 del decreto legislativo 33/2013).

Come già precisato, la legge anticorruzione, modificata dal decreto legislativo 97/2016, dispone che l'organo di indirizzo definisca **"gli obiettivi strategici in materia di prevenzione della corruzione e trasparenza, che costituiscono contenuto necessario dei documenti di programmazione strategico gestionale e del piano triennale per la prevenzione della corruzione"**.

Pertanto, secondo l'ANAC (PNA 2016 pag. 44), gli obiettivi del PTPCT devono essere necessariamente coordinati con quelli fissati da altri documenti di programmazione dei comuni quali:

- *il piano della performance;*
- *il documento unico di programmazione (DUP).*

L'Autorità sostiene che sia necessario assicurare la condivisione delle misure anticorruzione con gli organi di indirizzo politico (ANAC determinazione n. 1208 del 20 novembre 2017).

Il PNA 2016 raccomanda a tal fine di **"curare la partecipazione degli stakeholder nella elaborazione e nell'attuazione delle misure di prevenzione della corruzione"**.

11. Gli altri oggetti del Piano e la tutela del dipendente che segnala eventi corruttivi (whistleblower)

Nel prosieguo di questo Piano analizzeremo pertanto i seguenti oggetti, che sono la sintesi della normativa, e dei PNA del 2013, del 2016 e del 2019, per alcuni aspetti si sono tenute presenti anche le indicazioni di metodo che l'ANAC ha seguito per la predisposizione del proprio PTPCT:

- *l'indicazione delle attività nell'ambito delle quali è più elevato (comma 5 lett. a) il rischio di corruzione, "aree di rischio";*
- *la metodologia utilizzata per effettuare la valutazione del rischio;*
- *schede di programmazione delle misure di prevenzione utili a ridurre la probabilità che il rischio si verifichi;*
- *l'individuazione dei soggetti che erogano la formazione in tema di anticorruzione;*
- *l'indicazione dei contenuti della formazione in tema di anticorruzione;*
- *l'indicazione delle modalità della formazione in tema di anticorruzione;*
- *le indicazioni dei meccanismi di denuncia delle violazioni del codice di comportamento;*
- *le indicazioni dell'ufficio competente a emanare pareri sulla applicazione del codice di comportamento.*
- *le indicazioni dei criteri "teorici" di rotazione del personale;*
- *l'elaborazione della proposta per disciplinare gli incarichi e le attività non consentite ai pubblici dipendenti;*

- *l'elaborazione di direttive per l'attribuzione degli incarichi dirigenziali e/ o apicali (APO), con la definizione delle cause ostative al conferimento;*
- *la definizione di modalità per verificare il rispetto del divieto di svolgere attività incompatibili a seguito della cessazione del rapporto;*
- *l'elaborazione di direttive per effettuare controlli su precedenti penali ai fini dell'attribuzione degli incarichi e dell'assegnazione ad uffici;*
- *la predisposizione di protocolli di legalità per gli affidamenti.*
- *la realizzazione del sistema di monitoraggio del rispetto dei termini, previsti dalla legge o dal regolamento, per la conclusione dei procedimenti;*
- *la realizzazione di un sistema di monitoraggio dei rapporti tra l'amministrazione e i soggetti che con essa stipulano contratti e indicazione delle ulteriori iniziative nell'ambito dei contratti pubblici;*
- *l'indicazione delle iniziative previste nell'ambito dell'erogazione di sovvenzioni, contributi, sussidi, ausili finanziari nonché attribuzione di vantaggi economici di qualunque genere;*
- *l'indicazione delle iniziative previste nell'ambito di concorsi e selezione del personale;*
- *l'indicazione delle iniziative previste nell'ambito delle attività ispettive/organizzazione del sistema di monitoraggio sull'attuazione del PTCP, con individuazione dei referenti, dei tempi e delle modalità di informativa.*
- *la tutela dei whistleblower, nel pieno rispetto delle "Linee guida in materia di tutela del dipendente pubblico che segnala illeciti (c.d. whistleblower)" (determinazione n. 6 del 28 aprile 2015, pubblicata il 6 maggio 2015).*

Il Piano nazionale anticorruzione prevede, tra le azioni e misure generali per la prevenzione della corruzione e, in particolare, fra quelle obbligatorie, che le amministrazioni pubbliche debbano tutelare il dipendente che segnala condotte illecite.

L'ANAC, pertanto, è chiamata a gestire sia le eventuali segnalazioni dei propri dipendenti per fatti avvenuti all'interno della propria organizzazione, sia le segnalazioni che i dipendenti di altre amministrazioni intendono indirizzarle.

Conseguentemente, l'ANAC, con la determinazione n. 6 del 28 aprile 2015, ha disciplinato le procedure attraverso le quali riceve e gestisce le segnalazioni.

Si rimanda dunque ai moduli contenuti nella sezione *Corruzione - altri contenuti* sia per la gestione delle denunce che per l'applicazione delle misure a tutela del dipendente rispetto agli eventuali eventi corruttivi ipotizzati o segnalati nel nostro comune.

12. Amministrazione trasparente ed accesso civico

Come già precedentemente accennato il 14 marzo 2013, in esecuzione alla delega contenuta nella legge 190/2012 (articolo 1 commi 35 e 36), il Governo ha approvato il Decreto legislativo n. 33/2013 di **"Riordino della disciplina riguardante gli obblighi di pubblicità, trasparenza e diffusione di informazioni da parte delle pubbliche amministrazioni"**. Con il D.lgs. n. 97/2016 è stata modificata sia la legge "anticorruzione" che il "decreto trasparenza".

Oggi questa norma è intitolata **"Riordino della disciplina riguardante il diritto di accesso civico e gli obblighi di pubblicità, trasparenza e diffusione di informazioni da parte delle pubbliche amministrazioni"**.

La complessità della norma e delle successive linee guida dell'ANAC esigono uno studio approfondito dei vari istituti e, a tal proposito, dovranno essere fatte ulteriori azioni di formazione, a supporto dell'implementazione dei vari istituti che, ricordiamolo, sono:

- **L'Amministrazione Trasparente**, cioè la pubblicazione, sull'apposita sezione del sito internet del nostro comune, di documenti, informazioni e dati concernenti l'organizzazione e l'attività delle pubbliche amministrazioni.
- **L'accesso documentale** ex art. 22 e seg. della legge 241/1990, che permane in vigore ed è destinato a particolari procedimenti in cui si richiede un interesse giuridicamente rilevante nell'accesso e successivo utilizzo dei dati oggetto di accesso;
- **L'accesso civico** rispetto a tutti i dati che devono essere pubblicati in Amministrazione trasparente
- **L'accesso generalizzato** rispetto a tutti i dati che non siano oggetto di limitazione speciale, in virtù del quale, "chiunque ha diritto di accedere ai dati e ai documenti detenuti dalle pubbliche amministrazioni, ulteriori rispetto a quelli oggetto di pubblicazione ai sensi del presente decreto, nel rispetto dei limiti relativi alla tutela di interessi pubblici e privati giuridicamente rilevanti, secondo quanto previsto dall'art. 5 bis".
- **L'accesso ai dati personali** ex Regolamento UE 679/2016.

Questi istituti sono senza dubbio la misura più concreta ed utile al fine dell'implementazione della cultura e delle buone pratiche contro la corruzione delineato dal legislatore della Legge n. 190/2012.

L'articolo 1 del D.lgs. 33/2013, rinnovato dal D.lgs. n. 97/2016 prevede infatti:

*"La trasparenza è intesa **come accessibilità totale dei dati e documenti** detenuti dalle pubbliche amministrazioni, allo scopo di tutelare i diritti dei cittadini, promuovere la partecipazione degli interessati all'attività amministrativa e favorire forme diffuse di controllo sul perseguimento delle funzioni istituzionali e sull'utilizzo delle risorse pubbliche."*

Nel PNA 2016, l'ANAC dispone che la definizione delle misure organizzative per l'attuazione effettiva degli obblighi di trasparenza sia parte irrinunciabile del PTPC.

In conseguenza della cancellazione del programma triennale per la trasparenza e l'integrità, ad opera del decreto legislativo 97/2016, l'individuazione delle modalità di attuazione della trasparenza sarà parte integrante del PTPC in una "apposita sezione".

Il PNA 2016 si occupa dei "piccoli comuni" nella "parte speciale" (da pagina 38) dedicata agli "approfondimenti". In tali paragrafi del PNA, l'Autorità, invita le amministrazioni ad avvalersi delle "gestioni associate": unioni e convenzioni.

A questi due modelli possiamo aggiungere i generici "accordi" normati dall'articolo 15 della legge 241/1990 visto l'esplicito riferimento inserito nel nuovo comma 6 dell'articolo 1 della legge 190/2012 dal decreto delegato 97/2016:

"I comuni con popolazione inferiore a 15.000 abitanti possono aggregarsi per definire in comune, tramite accordi ai sensi dell'articolo 15 della legge 241/1990, il piano triennale per la prevenzione della corruzione, secondo le indicazioni contenute nel Piano nazionale anticorruzione".

Secondo il PNA 2016 (pagina 40), in caso d'unione, si può prevedere un unico PTPC distinguendo tra: funzioni trasferite all'unione; funzioni rimaste in capo ai comuni.

Per le funzioni trasferite, sono di competenza dell'unione la predisposizione, l'adozione e l'attuazione del PTPC.

Per le funzioni non trasferite il PNA distingue due ipotesi:

- *se lo statuto dell'unione prevede l'associazione delle attività di "prevenzione della corruzione", da sole o inserite nella funzione "organizzazione generale dell'amministrazione", il PTPC dell'unione può contenere anche le misure relative alle funzioni non associate, svolte autonomamente dai singoli comuni;*
- *al contrario, ciascun comune deve predisporre il proprio PTPC per le funzioni non trasferite, anche rinviando al PTPC dell'unione per i paragrafi sovrapponibili (ad esempio l'analisi del contesto esterno).*

La legge n. 56/2014 (articolo 1 comma 110) prevede che le funzioni di responsabile anticorruzione possano essere volte svolte da un funzionario nominato dal presidente tra i funzionari dell'unione o dei comuni che la compongono.

Il nuovo comma 7 dell'articolo 1 della legge 190/2012, stabilisce che nelle unioni possa essere designato un unico responsabile anticorruzione e per la trasparenza.

Al momento non sono allo studio, da parte del nostro comune, forme associative che vadano in questa direzione.

Nel frattempo è stato potenziato il nuovo accesso civico.

12.1 In merito agli adempimenti per le società partecipate e controllate dagli enti pubblici, con Linee guida approvate con determinazione n. 1134/2017, cui si rinvia per indicazioni di dettaglio quanto alla pubblicazione dei dati contenuti nell'art. 22 del D.lgs. n. 33/2013, l'Autorità ha precisato le misure di prevenzione della corruzione e di trasparenza che le società e gli enti di diritto privato controllati e partecipati dalle pubbliche amministrazioni sono tenuti ad attuare successivamente all'entrata in vigore del decreto legislativo 25 maggio 2016, n. 97. Con riguardo a detti soggetti l'Autorità ha già avuto modo di svolgere le prime attività di vigilanza, in particolare sulla trasparenza, a fronte di segnalazioni ricevute.

È in questa sede utile rammentare che le società e gli enti di diritto privato in controllo pubblico di cui all'art. 2-bis, co. 2, lett. b) e c), d.lgs. 33/2013, erano tenuti ad adottare il documento unitario che individua le misure del "modello 231" e le misure integrative di prevenzione della corruzione, comprensivo della sezione dedicata alla trasparenza; nominare un Responsabile della prevenzione della corruzione e della trasparenza (RPCT); applicare gli obblighi di trasparenza di cui al d.lgs. 33/2013, con i limiti della compatibilità; dotarsi di una disciplina interna per il riscontro delle istanze di accesso generalizzato; provvedere alla delimitazione delle attività di pubblico interesse negli enti di diritto privato partecipati.

Analogamente le società a partecipazione pubblica non di controllo di cui all'art. 2-bis, co. 3, primo periodo, d.lgs. 33/2013, in relazione alle attività di pubblico interesse, svolte erano tenute ad assicurare il rispetto degli obblighi di pubblicazione e accesso civico "semplice" e ad assicurare l'esercizio del diritto di accesso civico generalizzato nei confronti di attività di pubblico interesse, con riferimento a dati e documenti non già pubblicati sul sito della società.

Giova ricordare che anche le amministrazioni controllanti, partecipanti o vigilanti dovevano adeguare i propri PTPC alle indicazioni contenute nella determinazione ANAC n. 1134/2017 alla luce dei compiti di vigilanza e di impulso ad esse attribuiti.

Diversi termini per l'attuazione del regime di trasparenza sono stati previsti per le associazioni, le fondazioni e gli enti di diritto privato, anche privi di personalità giuridica, con bilancio superiore a 500.000 euro che esercitano funzioni amministrative, attività di produzione di beni e servizi a favore delle pubbliche amministrazioni o di gestione di servizi pubblici (art. 2-bis, co. 3, secondo periodo, d.lgs. 33/2013). Le Linee guida hanno precisato, infatti, che l'adeguamento alle misure di trasparenza disposte per tali soggetti (le medesime applicabili alle società a partecipazione pubblica non di controllo) doveva avvenire entro il 31 luglio 2018, salvo il riallineamento definitivo entro il 31 gennaio 2019. Da tale data, pertanto, l'Autorità avvierà la vigilanza anche su tali enti.

Cap. 1 - Il nuovo accesso civico e gli altri diritti di accesso ai documenti amministrativi

Si segnalano i passaggi fondamentali :

- *Fino al 2013 nel nostro ordinamento il diritto di accesso agli atti era previsto, oltre che da alcune norme speciali, dagli art. 24 e seg. della legge 07/08/1990, n. 241 e regolamentato dal DPR 12/04/2006, n. 184.*
- *Con l'emanazione del D.Lgs. 14/03/2013 n. 33 è stato introdotto l'accesso civico limitato a tutti gli atti che devono essere pubblicati in Amministrazione Trasparente, cioè sul sito internet istituzionale di questo comune.*
- *Il D.lgs. 25/05/2016, n.97, modificando il D.lgs.33/2013, introduce l'accesso civico generalizzato, senza alcuna limitazione soggettiva e nei confronti di tutti gli atti della pubblica amministrazione e non solo a quelli di "Amministrazione Trasparente"*
- *Resta ferma ed autonoma la disciplina dell'accesso agli atti di gara, come specificamente regolamentata dall'art. 53 del Nuovo codice dei Contratti Pubblici D.Lgs n. 50/2016.*

Come indicato dall'ANAC (Delibera n. 1309 del 28 dicembre 2016 - Linee guida recanti indicazioni operative ai fini della definizione delle esclusioni e dei limiti all'accesso civico di cui all'art. 5, co. 2, D.Lgs. n. 33/2013), le tre distinte tipologie di accesso devono essere oggetto di specifica regolamentazione, "con il fine... di evitare comportamenti disomogenei tra uffici della stessa amministrazione". L'ANAC raccomanda, dal punto di vista organizzativo, di "concentrare la competenza a decidere in un unico ufficio, che, ai fini istruttori, dialoga con gli uffici che detengono i dati richiesti".

In particolare, sussistono i seguenti limiti: a) non è ammissibile una richiesta esplorativa, volta semplicemente a "scoprire" di quali informazioni l'amministrazione dispone; b) le richieste non devono essere generiche, ma consentire l'individuazione del dato, del documento o dell'informazione, con riferimento, almeno, alla loro natura e al loro oggetto; c) non è ammissibile la richiesta di accesso per "un numero manifestamente irragionevole di documenti, imponendo così un carico di lavoro tale da paralizzare, in modo molto sostanziale, il buon funzionamento dell'amministrazione".

Inoltre, occorre distinguere fra "eccezioni assolute e relative" all'accesso generalizzato. Precisamente:

- *a) Le eccezioni assolute, in presenza delle quali la singola amministrazione è tenuta a negare l'accesso, sono imposte da una norma di legge per "tutelare interessi prioritari e fondamentali" (art. 5-bis, comma 3: segreti di Stato od altri casi previsti dalla legge).*
- *b) Le eccezioni relative, in presenza delle quali la singola Pa può negare l'accesso valutando caso per caso, si configurano quando è dimostrabile che la diffusione dei dati, documenti e informazioni richiesti potrebbe determinare un "probabile pregiudizio concreto ad alcuni interessi pubblici e privati di particolare rilievo giuridico".*
- *Precisamente, l'accesso generalizzato è rifiutato se il diniego è necessario per evitare un pregiudizio concreto alla tutela dei seguenti interessi:*
 - *interessi pubblici inerenti a:*
 - a) *la sicurezza pubblica e l'ordine pubblico;*
 - b) *la sicurezza nazionale;*
 - c) *la difesa e le questioni militari;*

d) le relazioni internazionali;

e) la politica e la stabilità finanziaria ed economica dello Stato;

f) la conduzione di indagini sui reati e il loro perseguimento;

g) il regolare svolgimento di attività ispettive.

- interessi privati:

a) la protezione dei dati personali, in conformità con la disciplina legislativa in materia;

b) la libertà e la segretezza della corrispondenza;

c) gli interessi economici e commerciali di una persona fisica o giuridica, ivi compresi la proprietà intellettuale, il diritto d'autore e i segreti commerciali.

1.1. Gli altri diritti di accesso

Va preventivamente sottolineato che la materia del diritto di accesso rimane regolamentata anche da alcune norme speciali, che hanno delineato, dal 1990 in poi una sorta di rivoluzione copernicana della PA, che raggiunge il suo apice con l'accesso civico.

Si è passato dal previgente al 1990 “segreto d'ufficio” opposto a qualsiasi richiesta di informazione dei cittadini, al diritto di accesso per la tutela di una propria posizione soggettiva della legge n. 241/1990 alla definitiva disposizione rispetto all'accesso generalizzato a tutti gli atti senza alcuna motivazione del D.lgs. n. 33/2013.

In questo contesto di riforma “continua e permanente” della PA rimangono ancora applicabili i seguenti istituti:

1.2. Il diritto di accesso del consigliere comunale

Previsto dal D.Lgs. 18/08/2000 n. 267: “Testo unico delle leggi sull'ordinamento degli enti locali”: Art. 43 - Diritti dei consiglieri.

I consiglieri comunali hanno diritto di ottenere dagli uffici del comune, nonché dalle loro aziende ed enti dipendenti, tutte le notizie e le informazioni in loro possesso, utili all'espletamento del proprio mandato. Essi sono tenuti al segreto nei casi specificamente determinati dalla legge

1.3. Accesso ai propri dati personali

Previsto dal D.Lgs. 30/06/2003 n. 196: “Codice in materia di protezione dei dati personali”: Art. 7 - Diritto di accesso ai dati personali ed altri diritti.

Ciascuno, nei confronti di chiunque, ha diritto di ottenere la conferma dell'esistenza o meno di dati personali che lo riguardano, anche se non ancora registrati, e la loro comunicazione in forma intelligibile.

Allo stato attuale la disciplina è stata coordinata con il Regolamento (UE) 2016/679 ad opera del D.lgs. n. 101/2018.

1.4. Accesso dell'avvocato ai dati della PA per le indagini difensive

Previsto da Codice di Procedura Penale: art. 391-quater - Richiesta di documentazione alla pubblica amministrazione.

Ai fini delle indagini difensive, il difensore può chiedere i documenti in possesso della pubblica amministrazione e di estrarne copia a sue spese; l'istanza deve essere rivolta all'amministrazione che ha formato il documento o lo detiene stabilmente.

In caso di rifiuto da parte della pubblica amministrazione, il difensore può richiedere al PM che si attivi e che l'accesso venga ordinato dal GIP.

1.5. Accesso ambientale

Previsto dal D.Lgs. 19/08/2005 n. 195 - Attuazione della direttiva 2003/4/CE sull'accesso del pubblico all'informazione ambientale: Art. 3 - Accesso all'informazione ambientale su richiesta.

Si intende "informazione ambientale": qualsiasi informazione disponibile in forma scritta, visiva, sonora, elettronica od in qualunque altra forma materiale concernente lo stato degli elementi dell'ambiente.

Secondo questo decreto la P.A. deve rendere disponibile l'informazione ambientale detenuta a chiunque ne faccia richiesta, senza che questi debba dichiarare il proprio interesse.

Il decreto spiega e disciplina questo importante diritto dei cittadini.

1.6. Accesso sugli appalti

Previsto dal D.Lgs. 18/04/2016 n. 50 – cosiddetto: “nuovo codice degli appalti”: Art. 53 - Accesso agli atti e riservatezza.

Il diritto di accesso agli atti delle procedure di affidamento e di esecuzione dei contratti pubblici, ivi comprese le candidature e le offerte, è disciplinato dagli articoli 22 e seguenti della legge 7 agosto 1990, n. 241. Il diritto di accesso agli atti del processo di asta elettronica può essere esercitato mediante l'interrogazione delle registrazioni di sistema informatico che contengono la documentazione in formato elettronico dei detti atti ovvero tramite l'invio ovvero la messa a disposizione di copia autentica degli atti.

L'ANAC e gli altri organismi ministeriali stanno mettendo a punto un sistema centrale per costituire una banca dati su tutte le forniture pubbliche.

1.7. Accesso e riservatezza dei dati personali

Sullo sfondo di queste novità normative, c'è sempre stato il problema della riservatezza dei dati personali: **“come è possibile rendere pubblici i documenti contenenti dati personali, che sono per definizione riservati?”**

Questo interrogativo, al di là del tema trattato in questo documento, è ancora più evidente per quanto attiene all'accesso civico, dove non serve neppure alcuna motivazione.

In realtà il problema è meno complicato di quello che potrebbe apparire; il legislatore ha infatti previsto, sia nell'accesso civico che in quello ordinario, **la notifica ai controinteressati**, che si basa sull'art. 3 del D.P.R. 12-4-2006 n. 184 - Regolamento recante disciplina in materia di accesso ai documenti amministrativi e ha posto dei limiti alla pubblicazione di dati personali, quali, ad esempio, la corresponsione di contributi per ragioni di salute.

Nel bilanciamento tra contrapposti interessi occorre ora far riferimento alle misure recate dal Regolamento (UE) 2016/679.

Ed, infatti, a seguito dell'applicazione dal 25 maggio 2018 del Regolamento (UE) 2016/679 del Parlamento Europeo e del Consiglio del 27 aprile 2016 «relativo alla protezione delle persone fisiche con riguardo al trattamento dei dati personali, nonché alla libera circolazione di tali dati e che abroga la direttiva 95/46/CE (Regolamento generale sulla protezione dei dati)» (si seguito RGPD) e, dell'entrata in vigore, il 19 settembre 2018, del decreto legislativo 10 agosto 2018, n. 101 che adegua il Codice in materia di protezione dei dati personali - decreto legislativo 30 giugno 2003, n. 196 – alle disposizioni del Regolamento (UE) 2016/679, sono stati formulati quesiti all'ANAC volti a chiarire la compatibilità della nuova disciplina con gli obblighi di pubblicazione previsti dal d.lgs. 33/2013.

Occorre evidenziare, al riguardo, che l'art. 2-ter del d.lgs. 196/2003, introdotto dal d.lgs. 101/2018, in continuità con il previgente articolo 19 del Codice, dispone al comma 1 che la base giuridica per il trattamento di dati personali effettuato per l'esecuzione di un compito di interesse pubblico o connesso all'esercizio di pubblici poteri, ai sensi dell'art. 6, paragrafo 3, lett. b) del Regolamento (UE) 2016/679, «è costituita esclusivamente da una norma di legge o, nei casi previsti dalla legge, di regolamento». Inoltre il comma 3 del medesimo articolo stabilisce che «La diffusione e la comunicazione di dati personali, trattati

per l'esecuzione di un compito di interesse pubblico o connesso all'esercizio di pubblici poteri, a soggetti che intendono trattarli per altre finalità sono ammesse unicamente se previste ai sensi del comma 1».

Il regime normativo per il trattamento di dati personali da parte dei soggetti pubblici è, quindi, rimasto sostanzialmente inalterato essendo confermato il principio che esso è consentito unicamente se ammesso da una norma di legge o, nei casi previsti dalla legge, di regolamento.

Pertanto, fermo restando il valore riconosciuto alla trasparenza, che concorre ad attuare il principio democratico e i principi costituzionali di eguaglianza, di imparzialità, buon andamento, responsabilità, efficacia ed efficienza nell'utilizzo di risorse pubbliche, integrità e lealtà nel servizio alla nazione (art. 1, d.lgs. 33/2013), occorre che le pubbliche amministrazioni, prima di mettere a disposizione sui propri siti web istituzionali dati e documenti (in forma integrale o per estratto, ivi compresi gli allegati) contenenti dati personali, verifichino che la disciplina in materia di trasparenza contenuta nel d.lgs. 33/2013 o in altre normative, anche di settore, preveda l'obbligo di pubblicazione.

Giova rammentare, tuttavia, che l'attività di pubblicazione dei dati sui siti web per finalità di trasparenza, anche se effettuata in presenza di idoneo presupposto normativo, deve avvenire nel rispetto di tutti i principi applicabili al trattamento dei dati personali contenuti all'art. 5 del Regolamento (UE) 2016/679, quali quelli di liceità, correttezza e trasparenza; minimizzazione dei dati; esattezza; limitazione della conservazione; integrità e riservatezza tenendo anche conto del principio di "responsabilizzazione" del titolare del trattamento. In particolare, assumono rilievo i principi di adeguatezza, pertinenza e limitazione a quanto necessario rispetto alle finalità per le quali i dati personali sono trattati («minimizzazione dei dati») (par. 1, lett. c) e quelli di esattezza e aggiornamento dei dati, con il conseguente dovere di adottare tutte le misure ragionevoli per cancellare o rettificare tempestivamente i dati inesatti rispetto alle finalità per le quali sono trattati (par. 1, lett. d).

Il medesimo d.lgs. 33/2013 all'art. 7 bis, co. 4, dispone inoltre che «Nei casi in cui norme di legge o di regolamento prevedano la pubblicazione di atti o documenti, le pubbliche amministrazioni provvedono a rendere non intelligibili i dati personali non pertinenti o, se sensibili o giudiziari, non indispensabili rispetto alle specifiche finalità di trasparenza della pubblicazione». Si richiama anche quanto previsto all'art. 6 del d.lgs. 33/2013 rubricato "Qualità delle informazioni" che risponde alla esigenza di assicurare esattezza, completezza, aggiornamento e adeguatezza dei dati pubblicati.

In generale, in relazione alle cautele da adottare per il rispetto della normativa in materia di protezione dei dati personali nell'attività di pubblicazione sui siti istituzionali per finalità di trasparenza e pubblicità dell'azione amministrativa, si rinvia alle più specifiche indicazioni fornite dal Garante per la protezione dei dati personali.

Si ricorda inoltre che, in ogni caso, ai sensi della normativa europea, il Responsabile della Protezione dei Dati-RPD (vedi infra paragrafo successivo) svolge specifici compiti, anche di supporto, per tutta l'amministrazione essendo chiamato a informare, fornire consulenza e sorvegliare in relazione al rispetto degli obblighi derivanti della normativa in materia di protezione dei dati personali (art. 39 del RGPD).

1.8. Il "freedom of information act" (FOIA)

Con il D.lgs. n. 97/2016 è stata modificata sia la "*legge anticorruzione*" che il "*decreto trasparenza*", questa norma è stata definita, forse un po' impropriamente "FOIA", acronimo della locuzione inglese "*freedom of information act*", molto più semplicemente: "la norma per la libertà di informazione".

Dove l'uso del termine "libertà" sembra spropositato rispetto al semplice accesso agli atti, che peraltro, come abbiamo già visto, era possibile fin dal 1990.

La riforma, in ogni caso, depurata da ogni aspetto demagogico di scopiazzatura del mondo anglosassone, che non sempre sembra un modello di democrazia, apporta ai diritti dei cittadini delle nuove opportunità.

1.9. L'accesso civico generalizzato

Con la nuova definizione, l'accesso civico si configura come diritto ulteriore sia al diritto di accesso che all'amministrazione trasparente, nel senso che è molto più ampio per diventare generalizzato nei confronti di ogni "**documento, informazione o dato**" detenuto dalla pubblica amministrazione. In questo caso dunque:

- *Basta un'istanza senza motivazione*
- *Non serve indicare alcun interesse personale per tutelare una situazione giuridicamente rilevante*

1.10. Le esclusioni all'accesso civico generalizzato

Da subito i responsabili degli uffici pubblici si sono detti preoccupati in quanto un diritto così ampio, al di là delle complicazioni pratiche per la loro attività, poteva mettere in pericolo altri diritti o "posizioni delicate": per l'intero ordinamento democratico, per la riservatezza delle persone e per la tutela della concorrenza commerciale ed industriale.

La norma ha previsto delle cautele, che vedremo nel seguito, ma ha anche ulteriormente previsto, all'art. 5 bis comma 6:

"Ai fini della definizione delle esclusioni e dei limiti all'accesso civico di cui al presente articolo, l'Autorità nazionale anticorruzione, [...], adotta linee guida recanti indicazioni operative."

L'ANAC ha emanato le linee guida già richiamate all'inizio di questo capitolo.

1.11. L'esercizio dell'accesso civico – l'istanza

L'obbligo, previsto dalla normativa vigente in capo al comune e alle altre pubbliche amministrazioni, di pubblicare documenti, informazioni o dati comporta il diritto di chiunque di richiedere i medesimi, nei casi in cui sia stata omessa la loro pubblicazione. Il diritto di accesso civico generalizzato prevede inoltre il diritto di accedere direttamente ad ulteriori documenti o informazioni semplicemente "detenute" dal comune.

È necessario che il cittadino faccia un'istanza di accesso civico, con cui identifica i dati, le informazioni o i documenti richiesti. Per l'istanza la norma non richiede motivazione e può essere trasmessa alternativamente con le modalità di cui all'art. 38 del DPR 28/12/2000 n. 445 (cartacea con firma di fronte al dipendente addetto o con allegata copia del documento di identità) o con quelle degli artt. 64 e 65 del D.Lgs. 07/03/2005 n. 82 (Istanze e dichiarazioni presentate alle pubbliche amministrazioni per via telematica)

1.12 L'avvio del procedimento e la chiusura "semplice"

L'ufficio protocollo comunale a cui perviene l'istanza, salvo che non venga subito presentata al dipendente addetto, dovrà trasmetterla tempestivamente al responsabile del procedimento, che andrà individuato tra:

- *L'ufficio che detiene i dati, le informazioni o i documenti;*
- *Ufficio relazioni con il pubblico;*
- *Ufficio indicato nella sezione "Amministrazione trasparente" del sito istituzionale;*
- *Al responsabile della prevenzione della corruzione e della trasparenza, ove l'istanza abbia a oggetto dati, informazioni o documenti oggetto di pubblicazione obbligatoria"*

Costui dovrà fare, alternativamente, una delle tre cose:

- *Rigettare la stessa per manifesta improcedibilità ex art. 2 della legge 07/08/1990, n. 241.*

- *Accogliere immediatamente l'istanza.*
- *Dare avvio al procedimento per il reperimento delle informazioni/atti e informare gli eventuali controinteressati*

Al comma 5 dell'art. 5 del D.lgs. 14/03/2013, n. 33 come modificato ed integrato si dice che:

“Fatti salvi i casi di pubblicazione obbligatoria, l'amministrazione cui è indirizzata la richiesta di accesso, se individua soggetti controinteressati è tenuta a dare comunicazione agli stessi, mediante invio di copia con raccomandata con avviso di ricevimento, o per via telematica per coloro che abbiano consentito tale forma di comunicazione”

I diritti che il comune deve tutelare avvisando i controinteressati sono:

- *la protezione dei dati personali;*
- *la libertà e la segretezza della corrispondenza;*
- *gli interessi economici e commerciali di una persona fisica o giuridica, ivi compresi la proprietà intellettuale, il diritto d'autore e i segreti commerciali.*

L'accesso civico è denegato inoltre con provvedimento motivato quando è necessario tutelare:

- *la sicurezza pubblica e l'ordine pubblico;*
- *la sicurezza nazionale;*
- *la difesa e le questioni militari;*
- *le relazioni internazionali;*
- *la politica e la stabilità finanziaria ed economica dello Stato;*
- *la conduzione di indagini sui reati e il loro perseguimento;*
- *il regolare svolgimento di attività ispettive.*

1.13. La chiusura del procedimento dopo l'avviso ai controinteressati

Il procedimento di accesso civico deve concludersi con provvedimento espresso e motivato nel termine di trenta giorni dalla presentazione dell'istanza con la comunicazione al richiedente e agli eventuali controinteressati.

Il provvedimento finale deve essere motivato e deve avere l'indicazione dei soggetti e delle modalità di effettuare ricorso.

Potrebbe essere necessario né accogliere pienamente né denegare completamente l'istanza; in analogia con il diritto di accesso, si potrà con un apposito provvedimento da notificare/inviare a chi ha fatto l'istanza:

- *Differire ad altro momento il rilascio di quanto richiesto;*
- *Limitare il rilascio solo ad alcuni degli atti e provvedimenti richiesti*

1.14. La segnalazione dell'omessa pubblicazione

Ogni inadempimento degli obblighi di pubblicazione sul sito dell'Amministrazione trasparente ha un suo responsabile, che potrà subire per detta mancanza quanto prevede l'art. 43 del D.lgs. 14/03/2013, n. 33 come modificato ed integrato.

In particolare qualora detti inadempimenti siano particolarmente gravi (la norma non spiega quali siano i parametri di gravità), il responsabile della trasparenza ***“segna i casi di inadempimento o di adempimento parziale degli obblighi in materia di pubblicazione previsti dalla normativa***

vigente, all'ufficio di disciplina, ai fini dell'eventuale attivazione del procedimento disciplinare. Il responsabile segnala altresì gli inadempimenti al vertice politico dell'amministrazione, all'OIV ai fini dell'attivazione delle altre forme di responsabilità.”

1.15. La trasparenza e le gare d'appalto

Come abbiamo già accennato il decreto “FOIA” ed il Decreto legislativo 18 aprile 2016 numero 50 di “Nuovo codice dei contratti” hanno notevolmente incrementato i livelli di trasparenza delle procedure d'appalto.

L'articolo 22 del nuovo codice, rubricato “**Trasparenza nella partecipazione di portatori di interessi e dibattito pubblico**”, prevede che le amministrazioni aggiudicatrici e gli enti aggiudicatori pubblichino, nel proprio profilo del committente, i progetti di fattibilità relativi alle grandi opere infrastrutturali e di architettura di rilevanza sociale, aventi impatto sull'ambiente, sulle città e sull'assetto del territorio, nonché gli esiti della consultazione pubblica, comprensivi dei resoconti degli incontri e dei dibattiti con i portatori di interesse.

I contributi e i resoconti sono pubblicati, con pari evidenza, unitamente ai documenti predisposti dall'amministrazione e relativi agli stessi lavori.

Mentre l'articolo 29, recante “**Principi in materia di trasparenza**”, dispone:

“Tutti gli atti delle amministrazioni aggiudicatrici e degli enti aggiudicatori relativi alla programmazione di lavori, opere, servizi e forniture, nonché alle procedure per l'affidamento di appalti pubblici di servizi, forniture, lavori e opere, di concorsi pubblici di progettazione, di concorsi di idee e di concessioni, compresi quelli tra enti nell'ambito del settore pubblico di cui all'articolo 5, ove non considerati riservati ai sensi dell'articolo 112 ovvero secretati ai sensi dell'articolo 162, devono essere pubblicati e aggiornati sul profilo del committente, nella sezione “Amministrazione trasparente”, con l'applicazione delle disposizioni di cui al Decreto legislativo 14 marzo 2013, n. 33.

Al fine di consentire l'eventuale proposizione del ricorso ai sensi dell'articolo 120 del codice del processo amministrativo, sono altresì pubblicati, nei successivi due giorni dalla data di adozione dei relativi atti, il provvedimento che determina le esclusioni dalla procedura di affidamento e le ammissioni all'esito delle valutazioni dei requisiti soggettivi, economico-finanziari e tecnico-professionali.

È inoltre pubblicata la composizione della commissione giudicatrice e i curricula dei suoi componenti. Nella stessa sezione sono pubblicati anche i resoconti della gestione finanziaria dei contratti al termine della loro esecuzione.

Invariato il comma 32 dell'articolo 1 della legge 190/2012, per il quale per ogni gara d'appalto le stazioni appaltanti sono tenute a pubblicare nei propri siti web:

- *la struttura proponente;*
- *l'oggetto del bando;*
- *l'elenco degli operatori invitati a presentare offerte;*
- *l'aggiudicatario;*
- *l'importo di aggiudicazione;*
- *i tempi di completamento dell'opera, servizio o fornitura;*
- *l'importo delle somme liquidate.*

Entro il 31 gennaio di ogni anno, tali informazioni, relativamente all'anno precedente, sono pubblicate in tabelle riassuntive rese liberamente scaricabili in un formato digitale standard aperto che consenta di

analizzare e rielaborare, anche a fini statistici, i dati informatici. Le amministrazioni trasmettono in formato digitale tali informazioni all'ANAC.

Nel nostro sito internet le presenti informazioni sono pubblicate nell'apposita sezione dell'Amministrazione Trasparente.

1.16. Il titolare del potere sostitutivo

In questo ente, è stato nominato titolare del potere sostitutivo il segretario comunale pro tempore o chi ne esercita le funzioni.

Il costante rispetto dei termini di conclusione del procedimento amministrativo, in particolare quando avviato su *“istanza di parte”*, è indice di buona amministrazione ed una variabile da monitorare per l'attuazione delle politiche di contrasto alla corruzione.

Il sistema di monitoraggio del rispetto dei suddetti termini è prioritaria misura anticorruzione prevista dal PNA.

L'Allegato 1 del PNA del 2013 a pagina 15 riporta, tra le misure di carattere trasversale, il monitoraggio sul rispetto dei termini procedurali:

“attraverso il monitoraggio emergono eventuali omissioni o ritardi che possono essere sintomo di fenomeni corruttivi”. Vigila sul rispetto dei termini procedurali il *“titolare del potere sostitutivo”*.

Come noto, ***“l'organo di governo individua, nell'ambito delle figure apicali dell'amministrazione, il soggetto cui attribuire il potere sostitutivo in caso di inerzia”*** (articolo 2 comma 9-bis della legge 241/1990, comma aggiunto dal DL 5/2012 convertito dalla legge 35/2012).

Decorso infruttuosamente il termine per la conclusione del procedimento, il privato cittadino, che con domanda ha attivato il procedimento stesso, ha facoltà di rivolgersi al titolare del potere sostitutivo affinché, entro un termine pari alla metà di quello originariamente previsto, concluda il procedimento attraverso le strutture competenti o con la nomina di un commissario.

Il titolare del potere sostitutivo entro il 30 gennaio di ogni anno ha l'onere di comunicare all'organo di governo, i procedimenti, suddivisi per tipologia e strutture amministrative competenti, per i quali non è stato rispettato il termine di conclusione previsto dalla legge o dai regolamenti.

Cap. 2 - La gestione del rischio di corruzione

2.1. Analisi del contesto

Secondo l'ANAC la prima e indispensabile fase del processo di gestione del rischio è quella relativa ***all'analisi del contesto***, attraverso la quale ottenere le informazioni necessarie a comprendere come il rischio corruttivo possa verificarsi all'interno dell'amministrazione per via delle *specificità dell'ambiente in cui essa opera* in termini di strutture territoriali e di dinamiche sociali, economiche e culturali, o per via delle caratteristiche organizzative interne (ANAC determinazione n. 12 del 28 ottobre 2015).

Attraverso questo tipo di analisi si favorisce la predisposizione di un PTPCT contestualizzato e, quindi, potenzialmente più efficace.

2.2. Contesto esterno

Seppure fino ad oggi l'intera struttura comunale sia stata sempre allertata nei confronti dei fenomeni corruttivi e ci sia stato un costante controllo sociale, non si ha notizia di fenomeni di alcun tipo.

Per l'analisi del fenomeno, quindi, sulla scorta di quanto consigliato anche dall'ANAC faremo riferimento, riportando qui di seguito, quanto prevede la **“Relazione sull'attività delle forze di polizia, sullo stato dell'ordine e della sicurezza pubblica e sulla criminalità organizzata”** trasmessa dal Ministro dell'Interno alla Presidenza della Camera dei deputati il 15 gennaio 2018”, *disponibile alla seguente pagina web:*

<http://www.camera.it/leg17/494?idLegislatura=17&categoria=038&>

2.3. Contesto interno

La struttura amministrativa di Questo Comune è riassunta nella tabella, riportata nella pagina seguente:

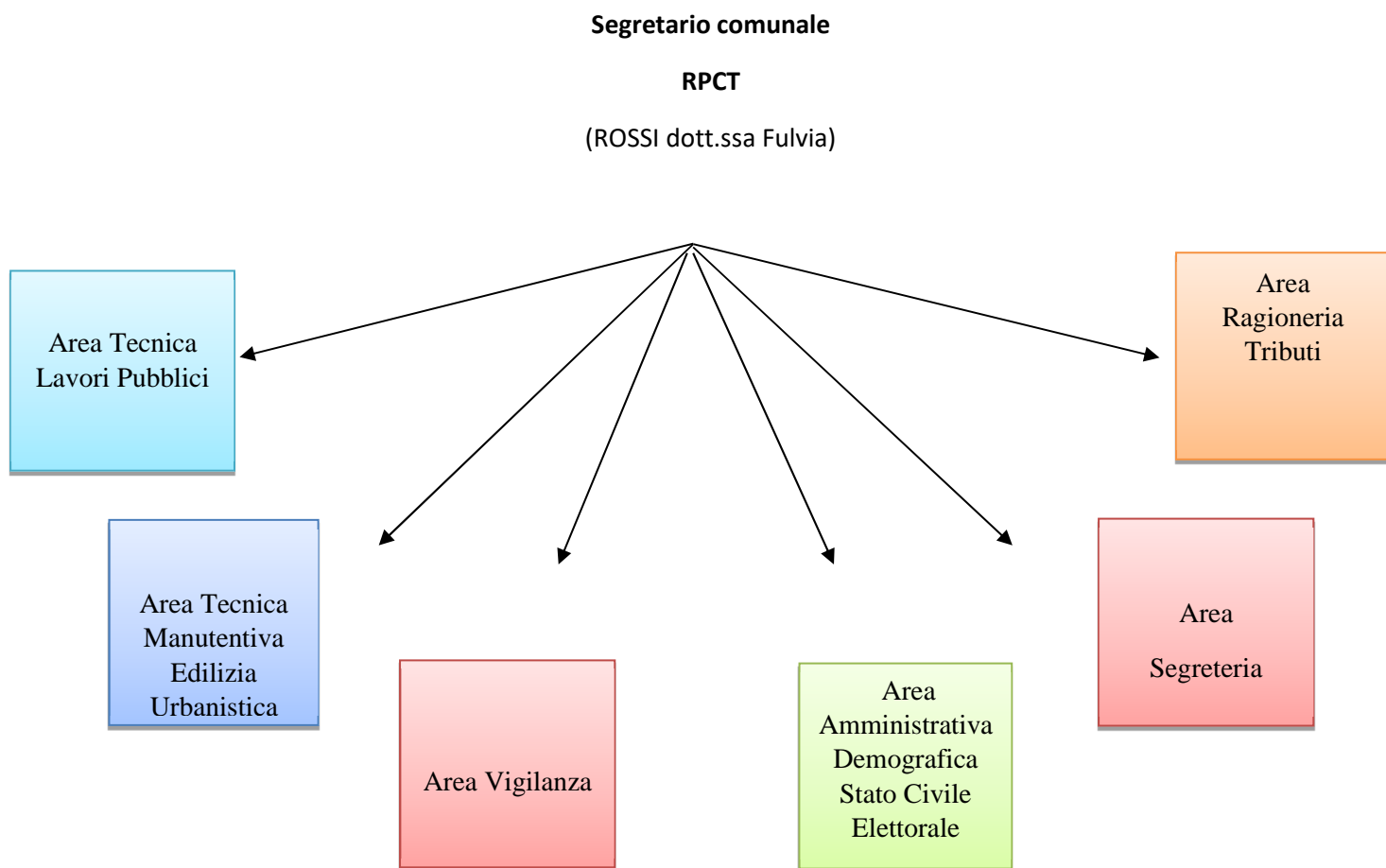

Si da atto che, con decreti del Sindaco, le responsabilità delle varie aree sono state affidate come segue:

DECRETO		SETTORE	NOMINATIVO P.O.
NUM.	DATA		
16	03.07.2019	AREA TECNICA LAVORI PUBBLICI	Brignone Enrica
16	03.07.2019	Area Tecnica Manutentiva Edilizia Urbanistica	Brignone Enrica
19	03.07.2019	Area Vigilanza	Scicolone Filippo Davide
18	03.07.2019	Area Amministrativa Demografica Stato Civile Elettorale	Martino Tiziana
21	22.07.2019	Area Segreteria	Rossi D.ssa Fulvia
14	01.07.2020	Area Ragioneria Tributi	Lerda D.ssa Elisa

2.4. Mappatura dei processi – adozione di nuove tecniche di rilevazione per il 2019

Il “Piano triennale di prevenzione della corruzione e trasparenza dell’A.N.AC.”, suggerisce un’adeguata **mappatura dei procedimenti amministrativi (la cui nozione va nettamente distinta da quella di “processo”)**.

Col termine processo si fa riferimento dunque ai singoli comportamenti e le funzioni che ciascun protagonista dell’attività amministrativa mette in campo e che, qualora siano ispirati da malafede o, peggio, da dolo, sono la premessa o il fine della corruzione.

Questa differenza abbastanza teorica, acquista maggiore consistenza se si analizza la tabella del paragrafo che segue in cui si mettono in relazione:

a) Gli uffici/aree/settori in cui è suddiviso l’ufficio

b) I procedimenti che fanno capo a detti uffici/aree/settori

c) I processi che ineriscono a detti procedimenti e che sono tabellati nell’ALLEGATO 1

L’ANAC, con il PNA 2019 e l’allegato n. 1, ha previsto che il Piano triennale di prevenzione della corruzione dia atto dell’effettivo svolgimento della mappatura dei processi (pagina 18).

In ogni caso, secondo l’Autorità, *“in condizioni di particolare difficoltà organizzativa, adeguatamente motivata la mappatura dei processi può essere realizzata al massimo entro il 2017”*.

A tal fine, è stato realizzato un *“foglio di calcolo”* con relative tabelle riassuntive automatiche, che permettono una valutazione più dinamica del rischio.

Vengono individuate le **“Misure specifiche”**. Si tratta di un difficile lavoro di studio e programmazione che permette di passare dal piano dell’elaborazione matematica a quella pratica e programmatica, più propriamente amministrativa.

Per l’analisi del rischio si fa riferimento al rischio in termini di impatto e probabilità secondo la matrice ANAC:

PROBABILITA'

0 = nessuna probabilità

1 = improbabile

2 = poco probabile

3 = probabile

4 = molto probabile

5 = altamente probabile

IMPATTO

0 = nessun impatto

1 = marginale

2 = minore

3 = soglia

4 = serio

5 = superiore

LIVELLO		
Da	a	
1	6	basso
7	14	medio
15	25	alto

In Questo Ente, vista anche l'esiguità delle figure dirigenziali (o apicali) in grado di predisporre tabelle di rilevazione estremamente complesse come quelle, ad esempio, adottate dall'ANAC nel suo PTPCT, si è scelto di concentrarsi sull'elenco dei processi "standard".

Alla luce della tabella riassuntiva B "**valutazione complessiva del rischio**" corruttivo, per ogni processo standard, il RPCT ha individuato una serie di misure programmatiche di forte impatto, consegnandole ai responsabili dei servizi, al sindaco ed amministratori per la loro applicazione; al termine di ogni anno si dovrà verificare se dette misure siano state applicate e se invece ne servano della altre.

Dunque la mappatura completa dei processi standard del Nostro Comune è riportata nelle tabelle dell'**ALLEGATO 1**. Si tratta, come abbiamo detto, di un'analisi "evolutiva" di quella dello scorso anno, ma non si esclude in un'ottica di "*work in progress*", che possano rendersi necessarie analisi più raffinate nei prossimi mesi.

Prima di analizzare l'**ALLEGATO 1**, va precisato che per le finalità di prevenzione e contrasto alla corruzione, i processi di governo sono scarsamente significativi in quanto generalmente tesi ad esprimere l'indirizzo politico dell'amministrazione in carica.

Al contrario, assumono particolare rilievo i processi operativi che concretizzano e danno attuazione agli indirizzi politici attraverso comportamenti, procedimenti, atti e provvedimenti rilevanti all'esterno e, talvolta, a contenuto economico patrimoniale.

È bene rammentare che la legge n. 190/2012 è interamente orientata a prevenire i fenomeni corruttivi che riguardano l'apparato tecnico burocratico degli enti, **senza particolari riferimenti agli organi politici**.

2.5. Mappa dei processi di cui all'ALLEGATO 1 suddivisi per uffici/aree/settore in cui si articola il comune.

A beneficio di chi leggerà questo PTPCT, ma non ha una puntuale conoscenza della "macchina comunale", abbiamo suddiviso e raggruppato i vari processi dell'allegato 1 secondo l'area di appartenenza, riconducendo cioè il processo agli uffici che ne sono protagonisti o che ne sono attori.

La rilevazione dei processi inoltre, come abbiamo più sopra spiegato è cosa diversa dai singoli procedimenti; ma i singoli procedimenti fanno parte dei processi. Avendo noi rilevato circa 80 processi standard, c'è la necessità di ricondurre i singoli procedimenti, da una parte all'ufficio di appartenenza e dall'altra al processo e alla relativa scheda di rilevazione del rischio di cui all'allegato 1.

La tabella che segue è dunque una mappa con cui, preso il singolo procedimento, lo si assegna all'Ufficio/area/settore di competenza e al contempo si dà l'indicazione della scheda o delle schede di processo con cui si è valutato il rischio corruttivo e si sono date le relative misure per contrastarlo.

In questo modo l'analisi del rischio e, soprattutto, le misure specifiche da adottare nel triennio per ridurre ulteriormente il rischio, avranno dei destinatari individuati o individuabili. La mappa che segue, va letta avendo chiaro l'assetto degli uffici che abbiamo già individuato al paragrafo 2.3.

- A) Atti e provvedimenti da adottare da parte degli organi politici del comune che non hanno rilevanza per questo piano in quanto generalmente tesi ad esprimere l'indirizzo politico dell'amministrazione in carica e non la gestione dell'attività amministrativa.**

<i>STESURA E APPROVAZIONE DELLE "LINEE PROGRAMMATICHE"</i>
<i>STESURA ED APPROVAZIONE DEL DOCUMENTO UNICO DI PROGRAMMAZIONE</i>
<i>STESURA ED APPROVAZIONE DEL PROGRAMMA TRIENNALE DELLE OPERE PUBBLICHE E DEL PROGRAMMA BIENNALE DI SERVIZI E FORNITURE</i>
<i>STESURA ED APPROVAZIONE DEL BILANCIO PLURIENNALE</i>
<i>STESURA ED APPROVAZIONE DELL'ELENCO ANNUALE DELLE OPERE PUBBLICHE</i>
<i>STESURA ED APPROVAZIONE DEL BILANCIO ANNUALE</i>
<i>STESURA ED APPROVAZIONE DEL PEG</i>
<i>STESURA ED APPROVAZIONE DEL PIANO DETTAGLIATO DEGLI OBIETTIVI</i>
<i>STESURA ED APPROVAZIONE DEL PIANO DELLA PERFORMANCE</i>
<i>STESURA ED APPROVAZIONE DEL PIANO DI RAZIONALIZZAZIONE DELLA SPESA</i>
<i>CONTROLLO POLITICO AMMINISTRATIVO</i>
<i>CONTROLLO DI GESTIONE</i>
<i>CONTROLLO DI REVISIONE CONTABILE</i>
<i>MONITORAGGIO DELLA "QUALITÀ" DEI SERVIZI EROGATI</i>

- B) Prodotti (procedimenti, atti e provvedimenti) dell'attività degli uffici/aree/settore, con riferimento ai processi standard e alle relative tabelle di cui all'ALLEGATO 1**

Ufficio/area/settore di competenza	Prodotti (procedimenti, atti e provvedimenti)	Processi e relativa tabella dell'allegato 1
SERVIZI DEMOGRAFICI, STATO CIVILE, SERVIZI ELETTORALI, LEVA	Pratiche anagrafiche	22
	Documenti di identità	22, 23
	Certificazioni anagrafiche	22
	Atti di nascita, morte, cittadinanza e matrimonio	22
	Atti della leva	41
	Archivio elettori	42
	Consultazioni elettorali	42

Ufficio/area/settore di competenza	Prodotti (procedimenti, atti e provvedimenti)	Processi e relativa tabella dell'allegato 1
	Servizi assistenziali e socio-sanitari per anziani	25

SERVIZI SOCIALI	Servizi per minori e famiglie	24
	Servizi per disabili	26
	Servizi per adulti in difficoltà	27
	Integrazione di cittadini stranieri	28

Ufficio/area/settore di competenza	Prodotti (procedimenti, atti e provvedimenti)	Processi e relativa tabella dell'allegato 1
	Manutenzione degli edifici scolastici	4, 5
	Diritto allo studio	44
	Sostegno scolastico	44
	Trasporto scolastico	4
	Mense scolastiche	4

Ufficio/area/settore di competenza	Prodotti (procedimenti, atti e provvedimenti)	Processi e relativa tabella dell'allegato 1
SERVIZI CIMITERIALI	Inumazioni, tumulazioni	32
	Esumazioni, estumulazioni	32
	Concessioni demaniali per cappelle di famiglia	33
	Manutenzione dei cimiteri	4, 5
	Pulizia dei cimiteri	4, 5
	Servizi di custodia dei cimiteri	4, 5

Ufficio/area/settore di competenza	Prodotti (procedimenti, atti e provvedimenti)	Processi e relativa tabella dell'allegato 1
SERVIZI CULTURALI E SPORTIVI	Organizzazione eventi	34
	Patrocini	35
	Gestione biblioteche	4
	Gestione musei	4
	Gestione impianti sportivi	4
	Associazioni culturali	8, 39
	Associazioni sportive	8, 39
	Fondazioni	8, 39
	Pari opportunità	39

Ufficio/area/settore di competenza	Prodotti (procedimenti, atti e provvedimenti)	Processi e relativa tabella dell'allegato 1
TURISMO	Promozione del territorio	4, 5
	Punti di informazione e accoglienza turistica	4, 5
	Rapporti con le associazioni di esercenti	8

Ufficio/area/settore di competenza	Prodotti (procedimenti, atti e provvedimenti)	Processi e relativa tabella dell'allegato 1
MOBILITÀ E VIABILITÀ	Manutenzione strade	4, 5
	Circolazione e sosta dei veicoli	19
	Segnaletica orizzontale e verticale	4, 5
	Trasporto pubblico locale	4, 5, 47
	Vigilanza sulla circolazione e la sosta	45
	Rimozione della neve	4, 5
	Pulizia delle strade	4, 5
	Servizi di pubblica illuminazione	4, 5, 47

Ufficio/area/settore di competenza	Prodotti (procedimenti, atti e provvedimenti)	Processi e relativa tabella dell'allegato 1
TERRITORIO E AMBIENTE	Raccolta, recupero e smaltimento rifiuti	4, 29, 47
	Isole ecologiche	4, 29, 47
	Manutenzione delle aree verdi	4, 47
	Pulizia strade e aree pubbliche	4, 47
	Gestione del reticolo idrico minore	46, 48
	Servizio di acquedotto	47
	Cave ed attività estrattive	48
	Inquinamento da attività produttive	48

Ufficio/area/settore di competenza	Prodotti (procedimenti, atti e provvedimenti)	Processi e relativa tabella dell'allegato 1
URBANISTICA ED EDILIZIA PRIVATA	Pianificazione urbanistica generale	9
	Pianificazione urbanistica attuativa	10
	Edilizia privata	6, 7, 21
	Edilizia pubblica	4
	Realizzazione di opere pubbliche	4, 5
	Manutenzione di opere pubbliche	4, 5

Ufficio/area/settore di competenza	Prodotti (procedimenti, atti e provvedimenti)	Processi e relativa tabella dell'allegato 1
SERVIZI DI POLIZIA LOCALE	Protezione civile	8
	Sicurezza e ordine pubblico	20
	Vigilanza sulla circolazione e la sosta	45
	Verifiche delle attività commerciali	19
	Verifica della attività edilizie	17
	Gestione dei verbali delle sanzioni comminate	12

Ufficio/area/settore di competenza	Prodotti (procedimenti, atti e provvedimenti)	Processi e relativa
------------------------------------	---	---------------------

		tabella dell'allegato 1
ATTIVITÀ PRODUTTIVE (SUAP)	Agricoltura	8, 19
	Industria	8
	Artigianato	8
	Commercio	8, 19

Ufficio/area/settore di competenza	Prodotti (procedimenti, atti e provvedimenti)	Processi e relativa tabella dell'allegato 1
SOCIETÀ A PARTECIPAZIONE PUBBLICA	Gestione farmacie	39
	Gestione servizi strumentali	39, 47
	Gestione servizi pubblici locali	39, 47

Ufficio/area/settore di competenza	Prodotti (procedimenti, atti e provvedimenti)	Processi e relativa tabella dell'allegato 1
SERVIZI ECONOMICO FINANZIARI	Gestione delle entrate	13
	Gestione delle uscite	8, 14
	Monitoraggio dei flussi di cassa	13, 14
	Monitoraggio dei flussi economici	13, 14
	Adempimenti fiscali	14
	Stipendi del personale	14
	Tributi locali	15, 16, 19

Ufficio/area/settore di competenza	Prodotti (procedimenti, atti e provvedimenti)	Processi e relativa tabella dell'allegato 1
SISTEMI INFORMATICI	Gestione hardware e software	4, 5
	<i>Disaster recovery e backup</i>	4, 5
	Gestione del sito web	4, 5

Ufficio/area/settore di competenza	Prodotti (procedimenti, atti e provvedimenti)	Processi e relativa tabella dell'allegato 1
GESTIONE DOCUMENTALE	Protocollo	30
	Archivio corrente	31
	Archivio di deposito	31
	Archivio storico	31
	Archivio informatico	31

Ufficio/area/settore di competenza	Prodotti (procedimenti, atti e provvedimenti)	Processi e relativa tabella dell'allegato 1
	Selezione e assunzione	1

RISORSE UMANE	Gestione giuridica ed economica dei dipendenti	2
	Formazione	4, 5
	Valutazione	18
	Relazioni sindacali (informazione,	18
	Contrattazione decentrata integrativa	18

Ufficio/area/settore di competenza	Prodotti (procedimenti, atti e provvedimenti)	Processi e relativa tabella dell'allegato 1
AMMINISTRAZIONE GENERALE	Deliberazioni consiliari	37
	Riunioni consiliari	37
	Deliberazioni di giunta	37
	Riunioni della giunta	37
	Determinazioni	38
	Ordinanze e decreti	38
	Pubblicazioni all'albo pretorio online	37, 38
	Gestione di sito web: amministrazione	4, 5
	Deliberazioni delle commissioni	37
	Riunioni delle commissioni	37
	Contratti	4, 5

Ufficio/area/settore di competenza	Prodotti (procedimenti, atti e provvedimenti)	Processi e relativa tabella dell'allegato 1
GARE E APPALTI	Gare d'appalto ad evidenza pubblica	4
	Acquisizioni in "economia"	5
	Gare ad evidenza pubblica di vendita	36
	Contratti	4, 5

Ufficio/area/settore di competenza	Prodotti (procedimenti, atti e provvedimenti)	Processi e relativa tabella dell'allegato 1
SERVIZI LEGALI	Supporto giuridico e pareri	3
	Gestione del contenzioso	3
	Levata dei protesti	11

Ufficio/area/settore di competenza	Prodotti (procedimenti, atti e provvedimenti)	Processi e relativa tabella dell'allegato 1
RELAZIONI CON IL PUBBLICO	Reclami e segnalazioni	40
	Comunicazione esterna	40
	Accesso agli atti e trasparenza	40
	<i>Customer satisfaction</i>	40

2.6. La rilevazione dei processi e la mappatura del rischio corruttivo – **ALLEGATO 1**

Dopo avere analizzato l'attuale assetto organizzativo del Comune di Centallo [paragrafo 2.3 e relativa tabella], verificato e tabellato i prodotti (procedimenti, atti e provvedimenti), suddivisi per ufficio/area/settore di competenza, vediamo come abbiamo rilevato i processi standard e come abbiamo di conseguenza mappato il rischio corruzione per ciascun processo.

Nota metodologica del Responsabile della prevenzione della corruzione e della Trasparenza sulla creazione dell'allegato 1 e sulla sua consultabilità

*A questo documento abbiamo allegato un file statico in PDF e lo abbiamo denominato **ALLEGATO 1**.*

In realtà questo file nasce come un foglio di calcolo molto sofisticato, composto da 48 fogli e alcune tabelle "pivot" che si autocompilano in base ai dati assegnati a ciascuno dei fogli.

È ovvio che il RPCT ha dato i valori che, dal suo punto di vista, risultano attuali al momento della rilevazione. Detti valori poi concorrono, con i calcoli che vedremo, a determinare un "rischio astratto" di corruzione per ciascun processo.

*La sezione 4 di ogni tabella infine, in relazione al rischio astratto e alla conoscenza dei prodotti (vedi la tabella del paragrafo precedente) che rientrano in quel processo standard, riporta le **misure specifiche da adottare nel triennio per ridurre ulteriormente il rischio**.*

Chi volesse fare una verifica della rilevazione o modificarne i parametri per fare una proposta maggiormente articolata, può richiedere alla segreteria comunale, mediante mail, l'invio del file del foglio di calcolo, nella versione utilizzata per la creazione del PDF finale.

Altri RPCT comunali hanno fatto un lavoro più complesso, invece di raggruppare i processi che stanno alla base di ogni prodotto hanno creato tante tabelle di processo quante ne richiede ogni prodotto. Si sono raggiunti numeri enormi, di oltre 500 tabelle, ma questa è una scelta rispettabilissima, specie per quegli uffici che hanno una dotazione organica per arrivare a tale risultato. Noi abbiamo scelto invece di mantenere dei processi standard e ricondurre tutti i prodotti a questi processi.

In questo modo abbiamo però un vantaggio metodologico rispetto alle misure per ridurre il rischio, se infatti, come abbiamo fatto, cominciamo ad individuare le misure effettive e concrete per ciascun processo e non quelle generiche, che comunque abbiamo elencato nel prosieguo di questo piano, otteniamo una maggiore incisività preventiva del piano.

Detto più semplicemente, a favore dei cittadini che leggeranno il piano e potranno con noi interagire, abbiamo dato delle misure concrete ai processi standard, che non avremmo potuto dare, se avessimo creato centinaia di processi specifici (*non standardizzati*).

2.7. L'identificazione del rischio e analisi della probabilità e dell'impatto

Individuati in questo modo i processi standard e messi in relazione con gli uffici e con i relativi prodotti, abbiamo creato per ciascuno di questi una tabella di rilevazione.

L'indice dei processi è la **TABELLA "A" - dell'ALLEGATO 1**.

Cliccando su ciascuno dei processi elencati nella **TABELLA "A"**, che abbiamo denominato: "**Indice schede per la valutazione del rischio**" si perviene alle singole tabelle che avranno lo stesso numero indicativo dato al processo, nell'indice.

Ciascuna di queste schede si compone di tre parti di calcolo:

Prima parte: **Valutazione della probabilità** del rischio corruzione

Seconda parte: **Valutazione dell'impatto** del rischio corruzione

Terza parte: **Valutazione complessiva** del rischio corruzione

Per ciascuna scheda e cioè per ciascun processo su cui si è eseguito il calcolo del rischio corruttivo con parametri oggettivi si sono date delle indicazioni pratiche e metodologiche per ridurre l'impatto del rischio, dette misure sono riportate per ciascuna scheda processo in una apposita sezione.

Quarta parte: **Misure specifiche da adottare nel triennio per ridurre ulteriormente il rischio**

Come dicevamo l'identificazione dei rischi è stata svolta dal Responsabile della prevenzione delle corruzione sentiti sia i dirigenti che le posizioni organizzative di ogni ufficio/settore/area, dopo uno studio predisposto d'intesa con l'POIV.

In questa fase sono stimate le ***probabilità che il rischio si concretizzi (probabilità – prima parte) e sono pesate le conseguenze che ciò produrrebbe (impatto – seconda parte)***.

Al termine, è calcolato il livello di rischio **moltiplicando “probabilità” per “impatto” (terza parte)**.

Con questa metodologia, specie in riferimento alla quarta parte, questa amministrazione dovrebbe avere dato risposta anche alla segnalazione dell'ANAC secondo cui gran parte delle amministrazioni ha applicato in modo “*tropo meccanico*” la metodologia presentata nel PNA.

Si precisa ulteriormente che Questo Ente non ha mai conosciuto l'esistenza di episodi corruttivi e pertanto in un'analisi preventiva si è ritenuto di applicare detti parametri e metodi per il semplice fatto che sono stati predisposti dai maggiori esperti di anticorruzione, quali i funzionari dell'ANAC, che ben conoscono le dinamiche corruttive e le astrazioni per misurarne il rischio.

2.8. Stima della probabilità che il rischio si concretizzi (ANAC) – parte prima delle tabelle di ogni singolo processo

Secondo l'Allegato 5 del PNA del 2013, criteri e valori (o pesi, o punteggi) per stimare la “*probabilità*” che la corruzione si concretizzi sono i seguenti:

1. **discrezionalità:** più è elevata, maggiore è la probabilità di rischio (valori da 0 a 5);
2. **rilevanza esterna:** nessuna valore 2; se il risultato si rivolge a terzi valore 5;
3. **complessità del processo:** se il processo coinvolge più amministrazioni il valore aumenta (da 1 a 5);
4. **valore economico:** se il processo attribuisce vantaggi a soggetti terzi, la probabilità aumenta (valore da 1 a 5);
5. **frazionabilità del processo:** se il risultato finale può essere raggiunto anche attraverso una pluralità di operazioni di entità economica ridotta, la probabilità sale (valori da 1 a 5);
6. **controlli:** (valori da 1 a 5) la stima della probabilità tiene conto del sistema dei controlli vigenti. Per controllo si intende qualunque strumento utilizzato che sia utile per ridurre la probabilità del rischio.

La media finale rappresenta la “**stima della probabilità**”.

2.9. Stima del valore dell'impatto – parte seconda delle tabelle di ogni singolo processo

L'impatto si misura in termini di impatto economico, organizzativo, reputazionale e sull'immagine. L'Allegato 5 del PNA, propone criteri e valori (punteggi o pesi) da utilizzare per stimare “*l'impatto*”, quindi le conseguenze, di potenziali episodi di malaffare.

1. **Impatto organizzativo:** tanto maggiore è la percentuale di personale impiegato nel processo/attività esaminati, rispetto al personale complessivo dell'unità organizzativa, tanto maggiore sarà "l'impatto" (fino al 20% del personale=1; 100% del personale=5).
2. **Impatto economico:** se negli ultimi cinque anni sono intervenute sentenze di condanna della Corte dei Conti o sentenze di risarcimento per danni alla PA a carico di dipendenti, punti 5. In caso contrario, punti 1.
3. **Impatto reputazionale:** se negli ultimi cinque anni sono stati pubblicati su giornali (o sui media in genere) articoli aventi ad oggetto episodi di malaffare che hanno interessato la PA, fino ad un massimo di 5 punti per le pubblicazioni nazionali. Altrimenti punti 0.
4. **Impatto sull'immagine:** dipende dalla posizione gerarchica ricoperta dal soggetto esposto al rischio. Tanto più è elevata, tanto maggiore è l'indice (da 1 a 5 punti).

Attribuiti i punteggi per ognuna delle quattro voci di cui sopra, la media finale misura la "**stima dell'impatto**".

2.10. Il valore complessivo e la ponderazione del rischio corruttivo

L'analisi del rischio si conclude moltiplicando tra loro valore della probabilità e valore dell'impatto per ottenere il valore complessivo, che esprime **il livello di rischio corruttivo rilevato per detto procedimento standard**.

2.11. L'individuazione delle misure specifiche, per ciascun processo, di riduzione del rischio corruttivo

Ottenute queste "**misurazioni oggettive e meccaniche**" del rischio corruttivo che sottende ad ogni processo, la parte più importante del piano è quella dell'individuazione delle misure specifiche che su ogni scheda, nella quarta parte, sono state individuate per ridurre il rischio.

Queste misure sono ulteriori a quelle che vedremo nel capitolo 3 che hanno una rilevanza generale e non tengono presente la specificità di ogni processo.

2.12. Riepilogo della rilevazione e delle misure dell'ALLEGATO 1.

La prima fase del nostro lavoro è stata quella di individuare *processi standard* in cui ricomprendere l'attività di tutti gli uffici/aree/settori [cfr *paragrafo 2.5*] di cui si compone la nostra amministrazione comunale secondo l'assetto che abbiamo descritto al paragrafo 2.3.

Tutti documenti che seguono sono contenuti nell' **ALLEGATO 1** [cfr *nota metodologica al paragrafo 2.6*].

L'indice dei processi è nella:

TABELLA A - "Indice schede per la valutazione del rischio"

Seguono poi le **tabelle di rilevazione dei processi**, suddivise a loro volta in quattro parti, che hanno prodotto le seguenti:

TABELLA B - "Tabella riepilogativa della valutazione della probabilità, dell'impatto e del rischio corruzione, per ciascun processo standard"

TABELLA C - "Misure specifiche da adottare nel triennio per ridurre ulteriormente il rischio, per ciascun processo standard"

Cap. 3 Le misure generali da adottare o potenziare nel triennio per ridurre ulteriormente il rischio

3.1 Il trattamento e le misure successive al piano

Dunque i processi di “*gestione del rischio*” si concludono con il “*trattamento*”, che consiste nelle attività “*per modificare il rischio*”.

Ci sono delle misure generali, che già abbiamo illustrato, e che sono le “buone pratiche anticorruptive” preliminari ad ogni trattamento:

- **la trasparenza**, a proposito della quale si dovrà implementare la sezione del sito comunale, denominata AMMINISTRAZIONE TRASPARENTE, secondo le linee guida dell'ANAC, rivisitando tutto il sito istituzionale in funzione delle linee guida che l'ANAC ha emanato a fine del 2016;
- **l'informatizzazione dei procedimenti** che consente, per tutte le attività dell'amministrazione, la tracciabilità dello sviluppo del procedimento e riduce quindi il rischio di "blocchi" non controllabili con emersione delle responsabilità per ciascuna fase;
- **l'accesso telematico a dati, documenti e procedimenti e il riutilizzo di dati, documenti e procedimenti** che consente l'apertura dell'amministrazione verso l'esterno e, quindi, la diffusione del patrimonio pubblico e il controllo sull'attività da parte dell'utenza;
- **il monitoraggio** sul rispetto dei termini procedurali per far emergere eventuali omissioni o ritardi che possono essere sintomo di fenomeni corruttivi.

Pare poi fondamentale predisporre attività formative.

3.2. Formazione in tema di anticorruzione e programma annuale della formazione

In un quadro normativo sulla materia della formazione dei dipendenti degli enti locali abbastanza frammentato, assume rilevanza la necessità di provvedere alla formazione in materia di anticorruzione, se non altro perché il presente piano e il quadro normativo già illustrato sia reso chiaro ai dipendenti di Questo Comune.

Questa formazione sarà strutturata su due livelli:

- **livello generale**, rivolto a tutti i dipendenti: riguarda l'aggiornamento delle competenze (approccio contenutistico) e le tematiche dell'etica e della legalità (approccio valoriale);
- **livello specifico**, rivolto al responsabile della prevenzione, ai referenti, ai componenti degli organismi di controllo, ai dirigenti e funzionari addetti alle aree a rischio: riguarda le politiche, i programmi e i vari strumenti utilizzati per la prevenzione e tematiche settoriali, in relazione al ruolo svolto da ciascun soggetto nell'amministrazione.

A tal fine si demanda al Responsabile per la prevenzione della corruzione e della trasparenza il compito:

- di individuare, di concerto con i responsabili di settore, i collaboratori cui somministrare formazione in materia di prevenzione della corruzione e trasparenza.
- di individuare, di concerto con i dirigenti/ responsabili di settore, i soggetti incaricati della formazione.
- il compito di definire i contenuti della formazione anche sulla base del programma che la Scuola della Pubblica Amministrazione proporrà alle amministrazioni dello Stato.

La formazione sarà somministrata a mezzo dei più comuni strumenti: seminari in aula, tavoli di lavoro e simili. A questi si aggiungono seminari di formazione *online*, in remoto.

Ad ogni dipendente dovrà essere somministrata formazione in tema di anticorruzione per almeno 2 ore per ogni anno del triennio di validità del presente piano.

Come si è detto nelle premesse questo piano avrà maggiore efficacia quanti più comportamenti virtuosi e preventivi verranno posti in essere.

Accanto a misure formali, quale l'adozione del codice di comportamento e il suo aggiornamento alla normativa in divenire, esistono alcuni accorgimenti "pratici" che questa amministrazione ha già attuato ed altri che intende attuare, nella prospettiva di un lavoro in divenire, che non si ferma mai, ma elabora sempre nuove strategie.

3.3 Adozione delle integrazioni al codice di comportamento dei dipendenti pubblici

L'articolo 54 del decreto legislativo 165/2001, ha previsto che il Governo definisse un "*Codice di comportamento dei dipendenti delle pubbliche amministrazioni*".

Tale Codice di comportamento deve assicurare:

- *la qualità dei servizi;*
- *la prevenzione dei fenomeni di corruzione;*
- *il rispetto dei doveri costituzionali di diligenza, lealtà, imparzialità e servizio esclusivo alla cura dell'interesse pubblico*
- *la regolamentazione degli incarichi extraistituzionali.*

Il 16 aprile 2013 è stato emanato il DPR 62/2013 recante il suddetto Codice di comportamento.

Il comma 3 dell'articolo 54 del decreto legislativo 165/2001, dispone che ciascuna amministrazione elabori un proprio Codice di comportamento "*con procedura aperta alla partecipazione e previo parere obbligatorio del proprio organismo indipendente di valutazione*".

Questo Comune ha adottato il suo codice di comportamento con deliberazione della Giunta Comunale n. 243 del 16/12/2013.

3.4. Indicazione dei criteri di rotazione del personale

Il Comune di Centallo intende adeguare il proprio ordinamento alle previsioni di cui all'art. 16, comma 1, lett. I-quater), del Decreto legislativo n. 165/2001, in modo da assicurare la prevenzione della corruzione mediante la tutela anticipata.

Quando e dove possibile sarà prevista la sostituzione, per rotazione tra gli incarichi, di tutti i responsabili di settore con cadenza biennale.

Al momento però va dato atto che la dotazione organica dell'ente è assai limitata e non consente, di fatto, l'applicazione concreta del criterio della rotazione. In quanto non esistono figure professionali perfettamente fungibili.

A tal proposito la legge di stabilità per il 2016 (legge 208/2015), al comma 221, prevede:

“(…) non trovano applicazione le disposizioni adottate ai sensi dell'articolo 1 comma 5 della legge 190/2012, ove la dimensione dell'ente risulti incompatibile con la rotazione dell'incarico dirigenziale”.

Si dà infine atto che la Conferenza unificata del 24 luglio 2013, ha previsto:

“L'attuazione della mobilità, specialmente se temporanea, costituisce un utile strumento per realizzare la rotazione tra le figure professionali specifiche e gli enti di più ridotte dimensioni. In quest'ottica, la Conferenza delle regioni, l'A.N.C.I. e l'U.P.I. si impegnano a promuovere iniziative di raccordo ed informativa tra gli enti rispettivamente interessati finalizzate all'attuazione della mobilità, anche temporanea, tra professionalità equivalenti presenti in diverse amministrazioni”.

In ogni caso, la “rotazione del personale” è una misura di prevenzione della corruzione esplicitamente prevista dalla l. 190/2012 (art. 1, co. 4, lett. e), co. 5, lett. b), co. 10, lett. b)), sulla quale l'Autorità si è soffermata nel PNA 2018 per il rilievo che essa può avere nel limitare fenomeni di “mala gestio” e corruzione.

Tenuto conto di alcune criticità operative che tale istituto presenta, l'Autorità nel PNA 2016, ha dedicato all'argomento un apposito approfondimento (§ 7.2) cui si rinvia. In tale approfondimento si è dato conto della distinzione fra la rotazione ordinaria prevista dalla l. 190/2012 e la rotazione straordinaria prevista dall' art. 16, co. 1, lett. 1-quater del d.lgs. 165/2001 (Tale forma di rotazione è disciplinata nel d.lgs. 165/2001, art. 16, co. 1, lett. 1-quater, secondo cui «I dirigenti di uffici dirigenziali generali provvedono al monitoraggio delle attività nell'ambito delle quali è più elevato il rischio corruzione svolte nell'ufficio a cui sono preposti, disponendo, con provvedimento motivato, la rotazione del personale nei casi di avvio di procedimenti penali o disciplinari per condotte di natura corruttiva»). che si attiva successivamente al verificarsi di fenomeni corruttivi. Nel caso di personale non dirigenziale, la rotazione si traduce in una assegnazione del dipendente ad altro ufficio o servizio, mentre per il personale dirigente comporta la revoca dell'incarico dirigenziale (motivo per cui la legge prevede una motivazione rafforzata) e, se del caso, l'attribuzione di altro incarico.

L'art. 16, co. 1, lett. 1-quater, del d.lgs. 165/2001 non indica in presenza di quali reati si dia luogo alla rotazione straordinaria.

L'orientamento dell'ANAC è stato quello di rimettere l'applicazione della misura della rotazione ordinaria alla autonoma programmazione delle amministrazioni e degli altri enti tenuti all'applicazione della l. 190/2012 in modo che queste possano adattarla alla concreta situazione dell'organizzazione degli uffici, indicando ove non sia possibile applicare la misura (per carenza di personale, o per professionalità con elevato contenuto tecnico) di operare scelte organizzative o adottare altre misure di natura preventiva con effetti analoghi (PNA 2019).

Inoltre, si è notato che ai rilievi effettuati dall'Autorità in fase di vigilanza sulla mancata attuazione della misura della rotazione, molte amministrazioni hanno obiettato invocando l'orientamento di fondo dell'Autorità che è quello, sopra richiamato, di affidare le modalità di applicazione della misura alla autonoma programmazione delle amministrazioni.

Sul punto è opportuno ricordare che l'autonoma determinazione circa le modalità di attuazione della misura non significa non tenere conto delle previsioni della l. 190/2012 e delle indicazioni fornite nel PNA 2019.

L'Autorità, con la propria [delibera n. 215 del 2019](#), sia pure ai fini dell'applicazione della misura della rotazione straordinaria (di cui alla Parte III, § 1.2. “La rotazione straordinaria” del PNA 2019), ha considerato come “condotte di natura corruttiva” tutte quelle indicate dall'art. 7 della legge n. 69 del 2015, che aggiunge ai reati prima indicati quelli di cui agli art. 319-bis, 321, 322, 322-bis, 346-bis, 353, 353-bis del codice penale.

Per l'effetto, per la misure generale della rotazione straordinaria si rinvia alla delibera ANAC n. 215 del 2019 che costituisce parte integrante di questo piano.

3.5. Incompatibilità e inconfiribilità degli incarichi di “responsabile di settore” e il divieto triennale dopo la cessazione del rapporto di lavoro di assumere incarichi da soggetti contraenti del comune

Questo Comune ha predisposto apposita modulistica al fine di verificare mediante autocertificazione, da verificare nei modi di legge, l'applicazione puntuale ed esaustiva degli articoli 50 comma 10, 107 e 109 del TUEL e dagli articoli 13 – 27 del decreto legislativo 165/2001 e smi. oltre alle disposizioni del decreto legislativo 39/2013 ed in particolare l'articolo 20 rubricato: *dichiarazione sulla insussistenza di cause di incompatibilità o inconfiribilità*.

L'art. 1, co. 42, lett. l) della l. 190/2012, ha contemplato l'ipotesi relativa alla cd. “incompatibilità successiva” (pantouflage), introducendo all'art. 53 del d.lgs. 165/2001, il co. 16-ter, ove è disposto il divieto per i dipendenti che, negli ultimi tre anni di servizio, abbiano esercitato poteri autoritativi o negoziali per conto delle pubbliche amministrazioni, di svolgere, nei tre anni successivi alla cessazione del rapporto di lavoro, attività lavorativa o professionale presso i soggetti privati destinatari dell'attività dell'amministrazione svolta attraverso i medesimi poteri. La norma sul divieto di pantouflage prevede inoltre specifiche conseguenze sanzionatorie, quali la nullità del contratto concluso e dell'incarico conferito in violazione del predetto divieto; inoltre, ai soggetti privati che hanno conferito l'incarico è preclusa la possibilità di contrattare con le pubbliche amministrazioni nei tre anni successivi, con contestuale obbligo di restituzione dei compensi eventualmente percepiti ed accertati ad essi riferiti.

Lo scopo della norma è quello di scoraggiare comportamenti impropri del dipendente, che durante il periodo di servizio potrebbe sfruttare la propria posizione all'interno dell'amministrazione per preconstituersi delle situazioni lavorative vantaggiose presso il soggetto privato con cui è entrato in contatto in relazione al rapporto di lavoro. Il divieto è anche volto allo stesso tempo a ridurre il rischio che soggetti privati possano esercitare pressioni o condizionamenti nello svolgimento dei compiti istituzionali, prospettando al dipendente di un'amministrazione opportunità di assunzione o incarichi una volta cessato dal servizio, qualunque sia la causa della cessazione (ivi compreso il collocamento in quiescenza per raggiungimento dei requisiti di accesso alla pensione).

Le conseguenze della violazione del divieto di pantouflage attengono in primo luogo alla nullità dei contratti conclusi e degli incarichi conferiti all'ex dipendente pubblico dai soggetti privati indicati nella norma.

Al soggetto privato è inoltre preclusa la possibilità di stipulare contratti con la pubblica amministrazione. Come già chiarito nel PNA 2013 e nel bando-tipo n. 2 del 2 settembre 2014 adottato dall'Autorità, le pubbliche amministrazioni sono tenute a inserire nei bandi di gara o negli atti prodromici all'affidamento di appalti pubblici, tra i requisiti generali di partecipazione previsti a pena di esclusione e oggetto di specifica dichiarazione da parte dei concorrenti, la condizione che l'operatore economico non abbia stipulato contratti di lavoro o comunque attribuito incarichi a ex dipendenti pubblici, in violazione dell'art. 53, co. 16-ter, del d.lgs. n. 165/2001 (cfr. pareri ANAC AG/8/ del 18 febbraio 2015 e AG/2 del 2015 cit.).

L'obbligo di rendere la predetta dichiarazione è stato ribadito nei bandi-tipo emanati dall'Autorità in attuazione del d.lgs. 50/2016, recante il codice dei contratti pubblici. Si rammenta che i bandi tipo sono vincolanti per le stazioni appaltanti, ai sensi dell'art. 71 del codice (fatte salve le parti espressamente indicate come “facoltative” che non riguardano certamente il possesso dei requisiti generali).

Il bando tipo specifica pertanto che il concorrente compila il documento di gara unico europeo-DGUE, di cui allo schema allegato al DM del Ministero delle Infrastrutture e Trasporti del 18 luglio 2016 o successive modifiche, rendendo la dichiarazione di insussistenza delle cause ostative alla partecipazione indicate al cit. par. 6, in conformità a quanto previsto all'art. 85 del codice. Il possesso del requisito generale relativo all'assenza di violazione del divieto di pantouflage è anche richiamato nella nota illustrativa del bando tipo, par. 3 e 9.

Pertanto rimane problematico l'aspetto riguardante l'individuazione del soggetto cui spetta assumere la decisione finale sulla nullità dei contratti conclusi e degli incarichi conferiti e sulla preclusione dalla partecipazione alle procedure di affidamento di appalti pubblici, con conseguenti ripercussioni anche sulla la decorrenza certa degli effetti sanzionatori.

Nei PTPC, quale misura volta a implementare l'attuazione dell'istituto, è previsto l'obbligo per il dipendente, al momento della cessazione dal servizio, di sottoscrivere una dichiarazione con cui si impegna al rispetto del divieto di pantouflage, allo scopo di evitare eventuali contestazioni in ordine alla conoscibilità della norma.

In merito all'astensione del dipendente in caso di conflitto di interessi, si evidenzia che con l'art.1, co. 41, della l. 190/2012 è stato introdotto nella legge sul procedimento amministrativo (legge 7 agosto 1990, n. 241) l'obbligo di astensione in capo al responsabile del procedimento o al titolare dell'ufficio competente ad effettuare valutazioni, a predisporre atti endoprocedimentali e ad assumere il provvedimento finale nel caso in cui si trovi in una situazione di conflitto, anche potenziale, di interesse.

Tale disposizione, contenuta all'art. 6-bis "conflitto di interessi" della l. 241/1990, e per quanto concerne gli appalti nell'art. 42 del D.lgs. n. 50 del 2016, ha una valenza prevalentemente deontologico-disciplinare e diviene principio generale di diritto amministrativo che non ammette deroghe ed eccezioni.

Per l'effetto si richiamano espressamente il parere del CdS e le linee guida ANAC n. 15 del 2019, che costituiscono parte integrante di questo piano 2020-22.

I soggetti che ritengono di trovarsi in una situazione di conflitto di interessi, anche potenziale, hanno il dovere di segnalarlo. La finalità di prevenzione si attua mediante l'astensione dalla partecipazione alla decisione o atto endoprocedimentale del titolare dell'interesse che potrebbe porsi in conflitto con l'interesse perseguito mediante l'esercizio della funzione e/o con l'interesse di cui il destinatario del provvedimento, gli altri interessati e contro interessati sono portatori.

La materia del conflitto di interessi è, inoltre, trattata nel Regolamento recante il "Codice di comportamento dei dipendenti pubblici", emanato con il d.P.R. 16 aprile 2013, n. 62, sopra citato. In particolare, l'art. 6 rubricato "Comunicazione degli interessi finanziari e conflitti di interessi" prevede per il dipendente l'obbligo di comunicare al dirigente, all'atto di assegnazione all'ufficio, rapporti intercorsi negli ultimi tre anni con soggetti privati in qualunque modo retribuiti.

La comunicazione del dipendente riguarda anche i rapporti intercorsi o attuali dei parenti o affini entro il secondo grado, del coniuge o del convivente con soggetti privati. Il dipendente è tenuto a specificare, altresì, se i soggetti privati abbiano interessi in attività o decisioni inerenti all'ufficio, con riferimento alle questioni a lui affidate.

L'art. 6 stabilisce inoltre per il dipendente l'obbligo di astensione dallo svolgimento di attività in situazioni di conflitto, anche potenziale, di interessi con interessi personali, del coniuge, di conviventi, di parenti, di affini entro il secondo grado.

L'art. 7 del codice di comportamento contiene una tipizzazione delle relazioni personali o professionali sintomatiche del possibile conflitto di interessi e una norma di chiusura di carattere generale riguardante le "gravi ragioni di convenienza" che comportano l'obbligo di astensione, in sintonia con quanto disposto per l'astensione del giudice all'art. 51 c.p.c..

Più nel dettaglio l'art. 7 dispone che «il dipendente si astiene dal partecipare all'adozione di decisioni o ad attività che possano coinvolgere interessi propri, ovvero di suoi parenti, affini entro il secondo grado, del coniuge o di conviventi, oppure di persone con le quali abbia rapporti di frequentazione abituale, ovvero, di soggetti od organizzazioni con cui egli o il coniuge abbia causa pendente o grave inimicizia o rapporti di credito o debito significativi, ovvero di soggetti od organizzazioni di cui sia tutore, curatore, procuratore o agente, ovvero di enti, associazioni anche non riconosciute, comitati, società o stabilimenti di cui sia amministratore o gerente o dirigente. Il dipendente si astiene in ogni altro caso in cui esistano gravi ragioni di convenienza. Sull'astensione decide il responsabile dell'ufficio di appartenenza».

Ciò vuol dire che, ogni qual volta si configurino le descritte situazioni di conflitto di interessi, il dipendente è tenuto a una comunicazione tempestiva al responsabile dell'ufficio di appartenenza che valuta nel caso concreto la sussistenza del conflitto.

Il d.P.R. n. 62/2013 prevede un'ulteriore ipotesi di conflitto di interessi all'art. 14 rubricato "Contratti ed altri atti negoziali" che appare come una specificazione della previsione di carattere generale di cui all'art. 7 sopra citato. In particolare, il comma 2 dell'art. 14 dispone l'obbligo di astensione del dipendente nel caso in cui l'amministrazione concluda accordi con imprese con cui il dipendente stesso abbia stipulato contratti a titolo privato (ad eccezione di quelli conclusi ai sensi dell'art. 1342 del codice civile) o ricevuto altre utilità nel biennio precedente. Il dipendente si "astiene dal partecipare all'adozione delle decisioni ed alle attività relative all'esecuzione del contratto, redigendo verbale scritto di tale astensione da conservare agli atti dell'ufficio".

Sebbene la norma sembri configurare un'ipotesi di conflitto di interessi configurabile in via automatica, si ritiene opportuno che il dipendente comunichi la situazione di conflitto al dirigente/superiore gerarchico che decide sull'astensione in conformità a quanto previsto all'art. 7 del d.P.R. 62/2013. Si rammenta, peraltro, che uno specifico obbligo di informazione a carico del dipendente è previsto nel caso in cui stipuli contratti a titolo privato con persone fisiche o giuridiche private con le quali abbia concluso, nel biennio precedente, contratti di appalto, finanziamento e assicurazione, per conto dell'amministrazione (art. 14, co. 3, del d.P.R. 62/2013).

I codici di comportamento che le singole amministrazioni sono tenute ad adottare, in conformità al predetto regolamento, devono disporre i medesimi obblighi, tenendo conto altresì della necessità di contestualizzare le relative disposizioni alle funzioni e competenze proprie dell'amministrazione.

Si rammenta che le violazioni del codice di comportamento sono fonte di responsabilità disciplinare accertata in esito a un procedimento disciplinare, con sanzioni applicabili in base ai principi di gradualità e proporzionalità, ai sensi dell'art. 16 del d.P.R. n. 62/2013, fatte salve eventuali ulteriori responsabilità civili, penali o contabili o amministrative.

La segnalazione del conflitto di interessi, con riguardo sia ai casi previsti all'art. 6-*bis* della l. 241 del 1990 sia a quelli disciplinati dal codice di comportamento, deve essere tempestiva e indirizzata al dirigente o al superiore gerarchico o, in assenza di quest'ultimo, all'organo di indirizzo, che, esaminate le circostanze, valuta se la situazione rilevata realizza un conflitto di interessi idoneo a ledere l'imparzialità dell'agire amministrativo. Visto anche il riferimento alle *gravi ragioni di convenienza* che possono determinare il conflitto di interessi, è necessario che il dirigente/ superiore gerarchico verifichi in concreto se effettivamente l'imparzialità e il buon andamento dell'amministrazione possano essere messi in pericolo. La relativa decisione in merito deve essere comunicata al dipendente. Tale valutazione in capo al dirigente o al superiore gerarchico circa la sussistenza di un conflitto di interessi, appare necessaria anche nella fattispecie di cui all'art. 14, sebbene la norma sembri prevedere un'ipotesi di astensione automatica.

Le misure che il RPCT adotta con il presente piano sono le seguenti:

- predisposizione di un modello di dichiarazione di insussistenza di situazioni di conflitto di interessi, con l'indicazione dei soggetti (pubblici o privati) presso i quali l'interessato ha svolto o sta svolgendo incarichi/attività professionali o abbia ricoperto o ricopra cariche;
- rilascio della dichiarazione di insussistenza di situazioni di conflitto di interessi da parte del diretto interessato, prima del conferimento dell'incarico;
- aggiornamento, con cadenza periodica da definire (anche in relazione alla durata dell'incarico di consulenza) della dichiarazione di insussistenza di situazioni di conflitto di interessi;
- previsione di un dovere dell'interessato di comunicare tempestivamente la situazione di conflitto di interessi insorta successivamente al conferimento dell'incarico;
- individuazione del soggetto competente ad effettuare la verifica delle suddette dichiarazioni (es. organo conferente l'incarico o altro Ufficio);
- consultazione di banche dati liberamente accessibili ai fini della verifica;

- audizione degli interessati, anche su richiesta di questi ultimi, per chiarimenti sulle informazioni contenute nelle dichiarazioni o acquisite nell'ambito delle verifiche;

3.6. Controlli su precedenti penali ai fini dell'attribuzione degli incarichi e dell'assegnazione ad uffici

La legge n. 190/2012 ha introdotto delle misure di prevenzione di carattere soggettivo, che anticipano la tutela al momento della formazione degli organi deputati ad assumere decisioni e ad esercitare poteri nelle amministrazioni.

L'articolo 35-*bis* del Decreto legislativo 165/2001 pone condizioni ostative per la partecipazione a commissioni di concorso o di gara e per lo svolgimento di funzioni direttive in riferimento agli uffici considerati a più elevato rischio di corruzione.

La norma in particolare prevede che coloro che siano stati condannati, anche con sentenza non passata in giudicato, per i reati previsti nel Capo I del Titolo II del libro secondo del Codice penale:

- *non possano fare parte, anche con compiti di segreteria, di commissioni per l'accesso o la selezione a pubblici impieghi;*
- *non possano essere assegnati, anche con funzioni direttive, agli uffici preposti alla gestione delle risorse finanziarie, all'acquisizione di beni, servizi e forniture,*
- *non possano essere assegnati, anche con funzioni direttive, agli uffici preposti alla concessione o all'erogazione di sovvenzioni, contributi, sussidi, ausili finanziari o attribuzioni di vantaggi economici a soggetti pubblici e privati;*
- *non possano fare parte delle commissioni per la scelta del contraente per l'affidamento di lavori, forniture e servizi, per la concessione o l'erogazione di sovvenzioni, contributi, sussidi, ausili finanziari, nonché per l'attribuzione di vantaggi economici di qualunque genere.*

Pertanto, ogni commissario e/o responsabile all'atto della designazione sarà tenuto a rendere, ai sensi del DPR 445/2000, una dichiarazione di insussistenza delle condizioni di incompatibilità di cui sopra.

Questo comune verifica la veridicità di tutte le suddette dichiarazioni.

3.7. La tutela del dipendente che effettua segnalazioni di illecito (*whistleblower*)

Il nuovo articolo 54-*bis* del decreto legislativo 165/2001, rubricato "*Tutela del dipendente pubblico che segnala illeciti*" (c.d. *whistleblower*), introduce una misura di tutela già in uso presso altri ordinamenti, finalizzata a consentire l'emersione di fattispecie di illecito.

Secondo la disciplina del PNA del 2013 (Allegato 1 paragrafo B.12) sono accordate al *whistleblower* le seguenti misure di tutela:

- *la tutela dell'anonimato;*
- *il divieto di discriminazione;*
- *la previsione che la denuncia sia sottratta al diritto di accesso (fatta esclusione delle ipotesi eccezionali descritte nel comma 2 del nuovo art. 54-*bis*).*

La legge 190/2012 ha aggiunto al d.lgs. 165/2001 l'articolo 54-*bis*.

La norma prevede che il pubblico dipendente che denunci all'autorità giudiziaria o alla Corte dei conti, o all'ANAC, ovvero riferisca al proprio superiore gerarchico condotte illecite di cui sia venuto a conoscenza in ragione del rapporto di lavoro, non possa "**essere sanzionato, licenziato o sottoposto ad una**

misura discriminatoria, diretta o indiretta, avente effetti sulle condizioni di lavoro per motivi collegati direttamente o indirettamente alla denuncia”.

L'articolo 54-bis delinea una “*protezione generale ed astratta*” che, secondo ANAC, deve essere completata con concrete misure di tutela del dipendente. Tutela che, in ogni caso, deve essere assicurata da tutti i soggetti che ricevono la segnalazione.

Il Piano nazionale anticorruzione prevede, tra azioni e misure generali per la prevenzione della corruzione e, in particolare, fra quelle obbligatorie, che le amministrazioni pubbliche debbano tutelare il dipendente che segnala condotte illecite.

Il PNA impone alle pubbliche amministrazioni, di cui all'art. 1 co. 2 del d.lgs. 165/2001, l'assunzione dei “*necessari accorgimenti tecnici per dare attuazione alla tutela del dipendente che effettua le segnalazioni*”.

Le misure di tutela del *whistleblower* devono essere implementate, “*con tempestività*”, attraverso il Piano triennale di prevenzione della corruzione (PTPC).

3.8. Rispetto dei termini dei procedimenti e pubblicità dei procedimenti tesi all'erogazione di sovvenzioni, contributi, sussidi, ausili finanziari nonché attribuzione di vantaggi economici di qualunque genere

I responsabili dei servizi sono obbligati a tenere costantemente monitorato il rispetto dei termini dei procedimenti rimessi ai loro settori di appartenenza, tale accorgimento ha il duplice obiettivo di evitare episodi corruttivi, ma anche di evitare danni a questo Comune, posto che il rispetto dei termini potrebbe essere anche fonte di risarcimento del danno.

Per quanto riguarda le sovvenzioni, i contributi, i sussidi, gli ausili finanziari, nonché le attribuzioni di vantaggi economici di qualunque genere, sono elargiti esclusivamente alle condizioni e secondo la disciplina del regolamento previsto dall'articolo 12 della legge 241/1990 - ***REGOLAMENTO CONCESSIONE DEI CONTRIBUTI - Approvato dal Consiglio Comunale con Deliberazione n. 23 del 02.06.1997***

Ogni provvedimento d'attribuzione/elargizione è prontamente pubblicato sul sito istituzionale dell'ente nella sezione “*amministrazione trasparente*”, oltre che all'albo online e nella sezione “*determinazioni/deliberazioni*”.

Ancor prima dell'entrata in vigore del Decreto legislativo n. 33/2013, che ha promosso la sezione del sito “*amministrazione trasparente*”, detti provvedimenti sono stati sempre pubblicati all'albo online e nella sezione “*determinazioni/deliberazioni*” del sito web istituzionale.

3.9. Indicazione delle iniziative previste nell'ambito di concorsi e selezione del personale

In Questo Comune i concorsi e le procedure selettive si svolgono secondo le prescrizioni del Decreto legislativo n.165/2001 e del regolamento di organizzazione dell'ente.

Ogni provvedimento relativo a concorsi e procedure selettive è prontamente pubblicato sul sito istituzionale dell'ente nella sezione “*amministrazione trasparente*”.

Ancor prima dell'entrata in vigore del Decreto legislativo n. 33/2013, che ha promosso la sezione del sito “*amministrazione trasparente*”, detti provvedimenti sono stati sempre pubblicati secondo la disciplina regolamentare.

3.10. Il monitoraggio sull'attuazione del PTPCT, con individuazione dei referenti, dei tempi e delle modalità di informazione

Il monitoraggio circa l'applicazione del presente PTPCT è svolto in autonomia dal Responsabile della prevenzione della corruzione e della trasparenza.

Ai fini del monitoraggio i dirigenti/responsabili sono tenuti a collaborare con il Responsabile della prevenzione della corruzione e forniscono ogni informazione che lo stesso ritenga utile.

Indice schede per la valutazione del rischio

Ogni scheda si compone di tre parti, la prima di valutazione delle probabilità, la seconda con la valutazione dell'impatto e la terza con la valutazione complessiva del rischio.

Num. scheda	Indice dei processi sottoposti a valutazione rischio (LINK ALLE SCHEDE)	Processo valutato	Controllo compilazione	Misure riduzione rischio inserite
1	Concorso per l'assunzione di personale	SI	OK	SI
2	Concorso per la progressione in carriera del personale	SI	OK	SI
3	Selezione per l'affidamento di un incarico professionale	SI	OK	SI
4	Affidamento mediante procedura aperta (o ristretta) di lavori, servizi, forniture	SI	OK	SI
5	Affidamento diretto di lavori, servizi o forniture	SI	OK	SI
6	Permesso di costruire	SI	OK	SI
7	Permesso di costruire in aree assoggettate ad autorizzazione paesaggistica	SI	OK	SI
8	Concessione di sovvenzioni, contributi, sussidi, ausili finanziari, nonché attribuzione di vantaggi economici di qualunque genere	SI	OK	SI
9	Provvedimenti di pianificazione urbanistica generale	SI	OK	SI
10	Provvedimenti di pianificazione urbanistica attuativa	SI	OK	SI
11	Levata dei protesti	SI	OK	SI
12	Gestione delle sanzioni per violazione del CDS	SI	OK	SI
13	Gestione ordinaria delle entrate di bilancio	SI	OK	SI
14	Gestione ordinaria delle spese di bilancio	SI	OK	SI
15	Verifica morosità entrate patrimoniali	SI	OK	SI
16	Accertamenti con adesione dei tributi locali	SI	OK	SI
17	Accertamenti e controlli sugli abusi edilizi	SI	OK	SI
18	Incentivi economici al personale (produttività e retribuzioni di risultato)	SI	OK	SI
19	Autorizzazione all'occupazione del suolo pubblico	SI	OK	SI
20	Autorizzazioni ex artt. 68 e 69 del TULPS (spettacoli anche viaggianti, pubblici intrattenimenti, feste da ballo, esposizioni, gare)	SI	OK	SI
21	Permesso di costruire convenzionato	SI	OK	SI
22	Autorizzazioni al funzionamento e accreditamento unità offerta sociale	SI	OK	SI
23	Documenti di identità	SI	OK	SI
24	Servizi per minori e famiglie	SI	OK	SI

Piano Triennale per la Prevenzione della Corruzione e per la trasparenza 2021-2023

25	Servizi assistenziali e socio-sanitari per anziani	SI	OK	SI
26	Servizi per disabili	SI	OK	SI
27	Servizi per adulti in difficoltà	SI	OK	SI
28	Servizi di integrazione dei cittadini stranieri	SI	OK	SI
29	Raccolta e smaltimento rifiuti	SI	OK	SI
30	Gestione del protocollo	SI	OK	SI
31	Gestione dell'archivio	SI	OK	SI
32	Gestione delle sepolture e dei loculi	SI	OK	SI
33	Gestione delle tombe di famiglia	SI	OK	SI
34	Organizzazione eventi	SI	OK	SI
35	Rilascio di patrocini	SI	OK	SI
36	Ammissioni alle agevolazioni in materia socio assistenziale contributi per pagamento retta servizi sociali	SI	OK	SI
37	Erogazioni contributi e sussidi buoni - voucher regionali	SI	OK	SI
38	Formazione di determinazioni, ordinanze, decreti ed altri atti amministrativi	SI	OK	SI
39	Designazione dei rappresentanti dell'ente presso enti, società, fondazioni	SI	OK	SI
40	Variante in corso di esecuzione del contratto	SI	OK	SI
41	Autorizzazioni al personale	SI	OK	SI
42	Transazioni, accordi bonari e arbitrati	SI	OK	SI
43	0	NO	-	-
44	Diritto allo studio	SI	OK	SI
45	Vigilanza sulla circolazione e la sosta	SI	OK	SI
46	Controllo servizi esternalizzati	SI	OK	SI
47	Affidamenti in house	SI	OK	SI
49	Registrazioni e rilascio certificazioni in materia anagrafica ed elettorale	SI	OK	SI
52	Rilascio nuove residenze	SI	OK	SI
53	Trascrizioni sui registri di Stato Civile	SI	OK	SI
54	Procedimento disciplinare	SI	OK	SI
55	Controllo affissioni abusive	SI	OK	SI
56	Indenizzi, risarcimenti e rimborsi	SI	OK	SI
57	Subappalto	SI	OK	SI
58	Utilizzo di rimedi di risoluzione delle controversie alternativi a quelli giurisdizionali durante la fase di esecuzione del contratto	SI	OK	SI
59	Autorizzazioni lavori	SI	OK	SI

Piano Triennale per la Prevenzione della Corruzione e per la trasparenza 2021-2023

60	Rilascio di autorizzazioni commerciali (apertura, trasferimento, ampliamento o riduzione della superficie di vendita di una media/grande struttura di vendita).	SI	OK	SI
61	Concessione/Comodato in uso locali e beni comunali	SI	OK	SI
62	Gestione contrattuali e accertamenti di infrazione in materia di commercio	SI	OK	SI
63	S.C.I.A. Inerenti l'Edilizia	SI	OK	SI
64	Comunicazioni per attività edilizia libera	SI	OK	SI
65	S.C.I.A. inerenti le attività produttive	SI	OK	SI
66	Occupazione d'urgenza	SI	OK	SI
67	Espopri	SI	OK	SI
68	Affrancazion e trasformazione diritto superficie	SI	OK	SI
69	Approvazione stato avanzamento lavori	SI	OK	SI
70	Collaudi lavori pubblici	SI	OK	SI
71	Collaudi ed acquisizione opere di urbanizzazione	SI	OK	SI
72	Lavori di somma urgenza	SI	OK	SI
73	Certificati di agibilità	SI	OK	SI
74	Certificati destinazione urbanistica	SI	OK	SI
75	Archiviazione verbali di violazione delle norme del codice della strada, regolamenti e ordinanze di competenza della PL	SI	OK	SI
76	Rimborsi di sanzioni non dovute	SI	OK	SI
77	Attività di gestione e dei mezzi assegnati in dotazione della Direzione della Polizia eLocale e vigilanza sul loro corretto uso	SI	OK	SI
78	Assegnazione di posteggi mercati settimanali e mensili	SI	OK	SI
79	Rilascio contrassegno invalidi	SI	OK	SI
80	Rilascio stallo di sosta per invalidi	SI	OK	SI

SCHEDE PER LA VALUTAZIONE DEL RISCHIO

INDICE DELLE SCHEDE				
<i>Ogni scheda si compone di tre parti, la prima di valutazione delle probabilità, la seconda, nella pagina successiva, con la valutazione dell'impatto e la terza con la valutazione complessiva del rischio</i>				
	Processi sottoposti a valutazione del rischio	Probabilità (P)	Impatto (I)	Rischio (Pxl)
	01 - Concorso per l'assunzione di personale	2,50	1,50	3,75
	02 - Concorso per la progressione in carriera del personale	2,00	1,25	2,50
	03 - Selezione per l'affidamento di un incarico professionale	3,50	1,50	5,25
	04 - Affidamento mediante procedura aperta (o ristretta) di lavori, servizi, forniture	2,33	1,25	2,92
	05 - Affidamento diretto di lavori, servizi o forniture	2,83	1,50	4,25
	06 - Permesso di costruire	2,33	1,25	2,92
	07 - Permesso di costruire in aree assoggettate ad autorizzazione paesaggistica	3,00	1,25	3,75
	08 - Concessione di sovvenzioni, contributi, sussidi, ausili finanziari, nonché attribuzione di vantaggi economici di qualunque genere	1,83	1,50	3,75
	09 - Provvedimenti di pianificazione urbanistica generale	4,00	1,75	7,00
	10 - Provvedimenti di pianificazione urbanistica attuativa	3,83	1,75	6,71
	11 - Levata dei protesti	2,00	1,75	3,50
	12 - Gestione delle sanzioni per violazione del CDS	2,17	1,75	3,79
	13 - Gestione ordinaria delle entrate di bilancio	2,166666667	1,00	2,17
	14 - Gestione ordinaria delle spese di bilancio	3,33	1	3,33
	16 - Accertamenti con adesione dei tributi locali	3,83	1,25	4,79
	17 - Accertamenti e controlli sugli abusi edilizi	2,66666666666667	1,00	2,67
	18 - Incentivi economici al personale (produttività e retribuzioni di risultato)	1,83	2,25	4,13
	19 - Autorizzazione all'occupazione del suolo pubblico	2,17	1,00	2,17
	20 - Autorizzazioni ex artt. 68 e 69 del TULPS (spettacoli anche viaggianti, pubblici intrattenimenti, feste da ballo, esposizioni, gare)	2,83	1,25	3,54
	21 - Permesso di costruire convenzionato	3,33	1,25	4,17
	23 - Documenti di identità	2,00	1	000
	24 - Servizi per minori e famiglie	3,50	1,25	4,38

Piano Triennale per la Prevenzione della Corruzione e per la trasparenza 2021-2023

25 - Servizi assistenziali e socio-sanitari per anziani	3,5	1,25	4,38
26 - Servizi per disabili	3,5	1,25	4,38
27 - Servizi per adulti in difficoltà	3,5	1,25	4,38
28 - Servizi di integrazione dei cittadini stranieri	3,5	1,25	4,38
29 - Raccolta e smaltimento rifiuti	3,67	1,25	4,58
30 - Gestione del protocollo	1,17	00	0,88
31 - Gestione dell'archivio	1,166666667	00	0,88
32 - Gestione delle sepolture e dei loculi	2,17	1,00	2,17
33 - Gestione delle tombe di famiglia	2,50	1,25	3,13
34 - Organizzazione eventi	3,00	1,25	3,75
35 - Rilascio di patrocini	2,66666666666667	1,25	3,333333333333
38 - Formazione di determinazioni, ordinanze, decreti ed altri atti amministrativi	1,333333333	1,25	1,67
39 - Designazione dei rappresentanti dell'ente presso enti, società, fondazioni	3,33	1,75	5,83
43 - ===	2,66666666666667	00	000
45 - Vigilanza sulla circolazione e la sosta	1,67	1,00	1,67
47 - Affidamenti in house	3,17	1,50	4,75
48 - Controlli sull'uso del territorio	3,00	1,25	3,75
15 - Verifica morosità entrate patrimoniali	2,833333333	1	2,833333333
44 - Diritto allo studio	2,66666666666667	1,25	3,333333333333
49 - Registrazioni e rilascio certificazioni in materia anagrafica ed elettorale	3,166666667	00	2,375
50 - Attività di certificazione di idoneità abitativa per cittadini stranieri	2,5	1,25	3,125
51 - Cancellazione anagrafica per irreperibilità	2,166666667	1	2,166666667
52 - Rilascio nuove residenze	2,5	1	2,5
53 - Trascrizioni sui registri di Stato Civile	2,5	1	2,5
22 - Autorizzazioni al funzionamento e accreditamento unità offerta sociale	3,166666667	1,5	4,75
36 - Ammissioni alle agevolazioni in materia socio assistenziale contributi per pagamento retta servizi socio-sanitari	3	1,25	3,75
37 - Erogazioni contributi e sussidi buoni - vaucher regionali	3,333333333	1,5	5
41 - Autorizzazioni al personale	1,833333333	2,5	4,583333333
42 - Transsazioni, accordi bonari e arbitrati	2,66666666666667	2,75	7,333333333
46 - Controllo servizi esternalizzati	3,333333333	3	10
54 - Procedimento disciplinare	2,66666666666667	1,75	4,666666667
55 - Controllo affissioni abusive	2,833333333	1,5	4,25
56 - Indenizzi, risarcimenti e rimborsi	3,333333333	1,25	4,166666667
40 - Variante in corso di esecuzione del contratto	3	1,25	3,75
57 - Subbapalto	2,5	1,25	3,125
58 - Utilizzo di rimedi di risoluzione delle controversie alternativi a quelli giurisdizionali durante la fase di esecuzione del contratto	3	1,25	3,75
59 - Autorizzazioni lavori	2,833333333	1,75	4,958333333

Piano Triennale per la Prevenzione della Corruzione e per la trasparenza 2021-2023

60 - Rilascio di autorizzazioni commerciali (apertura, trasferimento, ampliamento o riduzione della superficie di vendita di una media/grande struttura di vendita).	2,833333333	1,5	4,25
61 - Concessione/Comodato in uso locali e beni comuni	2,666666666666667	1,25	3,33333333333333
62 - Gestione contrattuali e accertamenti di infrazione in materia di commercio	2,166666667	1,75	3,791666667
63 - S.C.I.A. Inerenti l'Edilizia	2,666666666666667	1,25	3,33333333333333
64 - Comunicazioni per attività edilizia libera	2,666666666666667	1,25	3,33333333333333
65 - S.C.I.A. inerenti le attività produttive	2,666666666666667	1,5	4
66 - Occupazione d'urgenza	2,666666666666667	1,5	4
67 - Espopri	2,666666666666667	1,5	4
68 - Affrancazioni e trasformazione diritto superficie	2,5	1,5	3,75
69 - Approvazione stato avanzamento lavori	2,666666666666667	1,75	4,666666667
70 - Collaudi lavori pubblici	2,333333333	1,75	4,083333333
71 - Collaudi ed acquisizione opere di urbanizzazione	3,666666667	1,25	4,583333333
72 - Lavori di somma urgenza	3,166666667	1,75	5,541666667
73 - Certificati di agibilità	2,5	1,5	3,75
74 - Certificati destinazione urbanistica	2,833333333	1,25	3,54
75 - Archiviazione verbali di violazione delle norme del codice della strada, regolamenti e ordinanze di competenza della PL	2,5	1,25	3,125
76 - Rimborsi di sanzioni non dovute	2,5	1	2,5
77 - Attività di gestione e dei mezzi assegnati in dotazione della Direzione della Polizia eLocale e vigilanza sul loro corretto uso	2	1,25	2,5
78 - Assegnazione di posteggi mercati settimanali e mensili	2,166666667	1,25	2,708333333
79 - Rilascio contrassegno invalidi	2,166666667	1,5	3,25
80 - Rilascio stallo di sosta per invalidi	2,166666667	1,25	2,708333333

Misure specifiche da adottare nel triennio per ridurre ulteriormente il rischio

Processi sottoposti a valutazione del rischio	Misure specifiche da adottare nel triennio per ridurre ulteriormente il rischio
01 - Concorso per l'assunzione di personale	Occorre adottare ogni misura possibile affinché le commissioni di concorso operino nella massima trasparenza, disponendo la pubblicazione più ampia e tempestiva possibile dei verbali di concorso.
02 - Concorso per la progressione in carriera del personale	Rispetto al processo n. 1, in questo caso il rischio è minore, per il maggiore controllo interno e il minore impatto esterno. In ogni caso risulta anche qui necessario adottare ogni misura possibile affinché le commissioni di concorso si adoperino nella massima trasparenza, disponendo la pubblicazione più ampia e tempestiva possibile dei verbali di concorso dai quali, specie per i soggetti utilmente posti in graduatoria, risultino chiaramente i criteri di valutazione.
03 - Selezione per l'affidamento di un incarico professionale	Occorre verificare il conferimento dell'incarico mediante procedura a evidenza pubblica, l'estensione del rispetto degli obblighi previsti codice di comportamento dell'ente, l'assenza conflitto di interessi e la dichiarazione di assenza di incompatibilità
04 - Affidamento mediante procedura aperta (o ristretta) di lavori, servizi, forniture	Le recenti novità che obbligano al ricorso al mercato elettronico e alla limitazione solo a determinate forniture di meccanismi semplificati di gara, sembrerebbero aver ridotto molto il rischio corruttivo. Risulta però necessaria, anche a campione, una profilazione a consuntivo dei vari passaggi di gara, anche in contraddittorio con i responsabili delle varie fasi, richiamando preventivamente tutti i soggetti all'applicazione ferrea delle norme esistenti a tutela della concorrenza e dell'economicità delle procedure, prima ancora che della corruzione, che spesso si concretizza proprio in provvedimenti antieconomici per la nostra amministrazione.
05 - Affidamento diretto di lavori, servizi o forniture	Le recenti novità che obbligano al ricorso al mercato elettronico e alla limitazione solo a determinate forniture di meccanismi semplificati di gara, sembrerebbero aver ridotto molto il rischio corruttivo. Risulta però necessaria, anche a campione, una profilazione a consuntivo dei vari passaggi di gara, anche in contraddittorio con i responsabili delle varie fasi, richiamando preventivamente tutti i soggetti all'applicazione ferrea delle norme esistenti a tutela della concorrenza e dell'economicità delle procedure, prima ancora che della corruzione, che spesso si concretizza proprio in provvedimenti antieconomici per la nostra amministrazione.
06 - Permesso di costruire	L'accesso agli uffici dei progettisti professionisti, degli impresari edili e dei proprietari di terreni edificabili o edifici che possono essere oggetto di interventi dovrà essere disciplinato in modo chiaro e basato su principi previamente definiti. In caso di varianti si dovrà dare conto nei provvedimenti finali delle motivazioni che hanno portato al rilascio.

<p>07 - Permesso di costruire in aree assoggettate ad autorizzazione paesaggistica</p>	<p>In questo caso, oltre ai documenti di legge e a quanto previsto nella scheda n. 6, qui integralmente richiamato, si rende necessario uno studio del responsabile del servizio, preliminarmente ad ogni progetto approvato di questo tipo, che valuti anche i requisiti soggettivi del destinatario o di chi ne trae vantaggio, al fine di evitare che detti provvedimenti si risolvano in atti, seppure corretti formalmente, a favore di pratiche censurabili.</p>
<p>08 - Concessione di sovvenzioni, contributi, sussidi, ausili finanziari, nonché attribuzione di vantaggi economici di qualunque genere</p>	<p>Il rischio corruttivo insito in questo processo e nelle varie fasi può essere abbattuto solo se si adottano criteri oggettivi di corresponsione dei benefici e con procedimenti che siano il più possibile rigidi, dove cioè non ci siano margini di discrezionalità. I processi dovranno essere avviati sulla base di un regolamento o di un bando pubblico, si dovrà fornire una modulistica che non permetta da parte di nessuno di avvalersi di "scorciatoie" procedurali e, con le dovute cautele relative alla riservatezza dei dati personali, dovrà essere data la più ampia pubblicità possibile ai provvedimenti di liquidazione.</p>
<p>09 - Provvedimenti di pianificazione urbanistica generale</p>	<p>Anche in questo processo vengono richiamate e si auspica l'applicazione delle misure di cui alle schede 6 e 7. In più, visto che i processi di pianificazione generale hanno una durata temporale molto lunga, andrà tenuta memoria dei vari passaggi e in caso di "oggetti di previsione" particolarmente impattanti sia a livello finanziario che urbanistico, si dovrà vigilare in particolare sui beneficiari affinché non abbiano alcun "contatto" che non sia esclusivamente tecnico, con i tecnici che pianificano e con gli amministratori che decidono.</p>
<p>10 - Provvedimenti di pianificazione urbanistica attuativa</p>	<p>Anche in questo processo vengono richiamate e si auspica l'applicazione delle misure di cui alle schede 6 e 7. In più, visto che i processi di pianificazione generale hanno una durata temporale molto lunga, andrà tenuta memoria dei vari passaggi e in caso di "oggetti di previsione" particolarmente impattanti sia a livello finanziario che urbanistico, si dovrà vigilare in particolare sui beneficiari affinché non abbiano alcun "contatto" che non sia esclusivamente tecnico, con i tecnici che pianificano e con gli amministratori che decidono.</p>
<p>11 - Levata dei protesti</p>	<p>Quando il segretario esercita questa funzione, lo fa sempre alla presenza di un suo collaboratore che sia in grado in ogni momento di testimoniare dell'integrità dei suoi comportamenti.</p>
<p>12 - Gestione delle sanzioni per violazione del CDS</p>	<p>Due sono le direttive per la riduzione del rischio. La prima fa riferimento agli agenti ed ausiliari che accertano le violazioni che dovranno sempre operare almeno in coppia al fine di testimoniare reciprocamente l'integrità dei comportamenti dei pubblici ufficiali. La seconda misura è inerente al processo di riscossione che deve essere progressivamente sempre più informatizzato e rendere automatico ogni passaggio, specie per quelle sanzioni che vengono annullate, revocate o per le quali si decide di non procedere con la "messa a ruolo/riscossione coattiva"</p>
<p>13 - Gestione ordinaria delle entrate di bilancio</p>	<p>Le fattispecie in cui si concretizzano questi processi sono le più varie, ma diventano rilevanti ai fini dell'anticorruzione solo quando "si decidono" dilazioni, sconti, azzeramenti, rimodulazioni del debito ecc. In questi casi si dovrebbe produrre anche uno scostamento tra la previsione di entrata registrata a bilancio e l'accertamento della stessa. Sarebbe bene dunque che, specie quando si determinano detti scostamenti, venissero dai servizi finanziari segnalati al RPCT.</p>

<p>14 - Gestione ordinaria delle spese di bilancio</p>	<p>Il meccanismo della spesa ha acquistato in questi ultimi anni degli automatismi tali che, se si è seguito tutto il procedimento: bilancio preventivo, PEG, scelta del contraente, impegno di spesa, registrazione dell'impegno, liquidazione, emissione del mandato, qualora la spesa stessa sia legittima (però in caso contrario siamo in una fattispecie diversa da questa scheda), è molto complicato ipotizzare fattispecie corruttive. In questo contesto possono assumere rilevanza e potrebbero essere segnalate al RPCT solo le variazioni della spesa particolarmente significative rispetto alle previsioni.</p>
<p>16 - Accertamenti con adesione dei tributi locali</p>	<p>Qui la scelta è duplice e oltre a quanto disposto per la scheda precedente relativamente al processo di riscossione, che deve essere progressivamente sempre più informatizzato e rendere automatico ogni passaggio, specie per quei tributi che vengono annullati, revocati o per i quali si decide di non procedere con la "messa a ruolo/riscossione coattiva", si dovrà anche prevedere un meccanismo di trasparenza nei provvedimenti che autorizzano dette riduzioni, con particolare riferimento alla parte motivazionale.</p>
<p>17 - Accertamenti e controlli sugli abusi edilizi</p>	<p>L'abuso edilizio può essere paragonato alle violazioni del Cds di cui alla scheda 12 e dunque due sono le direttive per la riduzione del rischio. La prima fa riferimento agli agenti e tecnici che accertano, sul territorio, gli abusi e le violazioni alla normativa urbanistica. Detti funzionari dovranno sempre operare almeno in coppia al fine di testimoniare reciprocamente l'integrità dei propri comportamenti. La seconda misura è inerente al processo sanzionatorio che deve essere progressivamente sempre più informatizzato e rendere automatico ogni passaggio, specie per quelle sanzioni che vengono annullate, revocate o per le quali si decide di non procedere con il ripristino o la demolizione.</p>
<p>18 - Incentivi economici al personale (produttività e retribuzioni di risultato)</p>	<p>Questo è un caso paradigmatico relativo ai parametri utilizzati per la valutazione del rischio che danno un risultato altissimo quando invece l'esperienza dimostra che teoricamente è difficile ipotizzare fenomeni corruttivi, in quanto c'è il controllo reciproco dei dipendenti stessi e risulterebbe evidente ogni ipotesi premiale non in linea con i meccanismi di calcolo. A tal fine pare ovvio che la trasparenza del piano della performance debba essere altamente rigido e non derogabile e, ad ogni passaggio, sia applicata il massimo della trasparenza possibile, anche con qualche inevitabile contraccolpo in tema di riservatezza dei dati personali.</p>
<p>19 - Autorizzazione all'occupazione del suolo pubblico</p>	<p>Se vengono applicate in modo chiaro e trasparente le disposizioni normative e regolamentari, non dovrebbero verificarsi fenomeni corruttivi. Questa fattispecie è comunque una di quelle in cui è rilevante anche il controllo delle entrate relative ai canoni previsti.</p>
<p>20 - Autorizzazioni ex artt. 68 e 69 del TULPS (spettacoli anche viaggianti, pubblici intrattenimenti, feste da ballo, esposizioni, gare)</p>	<p>Se vengono applicate in modo chiaro e trasparente le disposizioni normative e regolamentari, non dovrebbero verificarsi fenomeni corruttivi. Questa fattispecie è comunque una di quelle in cui è rilevante anche il controllo delle entrate relative ai canoni previsti.</p>
<p>21 - Permesso di costruire convenzionato</p>	<p>Come per la scheda 6 (Permesso di costruire) l'accesso agli uffici dei progettisti professionisti, degli impresari edili e dei proprietari di terreni edificabili o edifici che possono essere oggetto di interventi di questo tipo dovrà essere disciplinato in modo chiaro e basato su principi previamente definiti. In caso di convenzioni si dovrà dare conto nei provvedimenti finali delle motivazioni che hanno portato al rilascio, specie nella definizione degli aspetti soggettivi dei beneficiari.</p>

<p>23 - Documenti di identità</p>	<p>Se il comune è tra quelli che rilasciano la CIE: "La procedura centralizzata della carta d'identità elettronica, con l'associazione delle impronte digitali, elimina pressoché totalmente ogni ipotesi corruttiva" Se il comune non rilascia la CIE: La carta d'identità viene in questo ente rilasciata solo mediante la procedura informatica e ogni rilascio è associato in modo permanente alla procedura anagrafica. Risulta complesso pertanto assegnare un'identità diversa dalla propria ai richiedenti. Inoltre il rilascio immediato allo sportello, obbligatorio per tutti, evita ogni "tentazione corruttiva" per un rilascio veloce o preferenziale.</p>
<p>24 - Servizi per minori e famiglie</p>	<p>Per i servizi che comportano la corresponsione di contributi in denaro si faccia riferimento alle prescrizioni di cui alla scheda n. 8 sulla corresponsione dei benefici economici. Per i servizi in cui si debba disporre il ricovero in strutture o interventi similari, si dovranno utilizzare solo strutture accreditate secondo la normativa regionale e convenzionate con i servizi comunali e distrettuali (o consorziali per gli enti che hanno questa dimensione sovracomunale)</p>
<p>25 - Servizi assistenziali e socio-sanitari per anziani</p>	<p>Per i servizi che comportano la corresponsione di contributi in denaro si faccia riferimento alle prescrizioni di cui alla scheda n. 8 sulla corresponsione dei benefici economici. Per i servizi in cui si debba disporre il ricovero in strutture o interventi similari, si dovranno utilizzare solo strutture accreditate secondo la normativa regionale e convenzionate con i servizi comunali e distrettuali (o consorziali per gli enti che hanno questa dimensione sovracomunale)</p>
<p>26 - Servizi per disabili</p>	<p>Per i servizi che comportano la corresponsione di contributi in denaro si faccia riferimento alle prescrizioni di cui alla scheda n. 8 sulla corresponsione dei benefici economici. Per i servizi in cui si debba disporre il ricovero in strutture o interventi similari, si dovranno utilizzare solo strutture accreditate secondo la normativa regionale e convenzionate con i servizi comunali e distrettuali (o consorziali per gli enti che hanno questa dimensione sovracomunale)</p>
<p>27 - Servizi per adulti in difficoltà</p>	<p>Per i servizi che comportano la corresponsione di contributi in denaro si faccia riferimento alle prescrizioni di cui alla scheda n. 8 sulla corresponsione dei benefici economici. Per i servizi in cui si debba disporre il ricovero in strutture o interventi similari, si dovranno utilizzare solo strutture accreditate secondo la normativa regionale e convenzionate con i servizi comunali e distrettuali (o consorziali per gli enti che hanno questa dimensione sovracomunale)</p>
<p>28 - Servizi di integrazione dei cittadini stranieri</p>	<p>Per i servizi che comportano la corresponsione di contributi in denaro si faccia riferimento alle prescrizioni di cui alla scheda n. 8 sulla corresponsione dei benefici economici. Per i servizi in cui si debba disporre il ricovero in strutture o interventi similari, si dovranno utilizzare solo strutture accreditate secondo la normativa regionale e convenzionate con i servizi comunali e distrettuali (o consorziali per gli enti che hanno questa dimensione sovracomunale). Andrà sempre tenuto conto della regolarità del soggiorno dei beneficiari in contatto costante con lo sportello per l'immigrazione e l'ufficio stranieri della questura.</p>
<p>29 - Raccolta e smaltimento rifiuti</p>	<p>I processi che ineriscono alla raccolta pratica e allo smaltimento quotidiano saranno rispondenti al contratto di servizio con l'ente gestore e pertanto sono difficili da individuare fattispecie corruttive. Ben diverso è il rischio teorico di scelta del contraente per la gestione del servizio. Questo ente ha fatto una scelta ... [qui ogni ente è bene che personalizzi la scheda con riferimento al soggetto gestore e alla modalità di assegnazione del servizio]</p>
<p>30 - Gestione del protocollo</p>	<p>Non si registrano pericoli corruttivi anche perché questo ente si è dotato del protocollo elettronico con profilatura dei flussi.</p>

31 - Gestione dell'archivio	Non si registrano pericoli corruttivi anche perché questo ente si è dotato di un manuale di gestione documentale che, unitamente al protocollo elettronico, determina una profilatura dei flussi documentali.
32 - Gestione delle sepolture e dei loculi	Il forte controllo sociale derivato dalla forte esposizione del servizio all'attenzione di parenti e consocenti del defunto esclude pratiche corruttive nel servizio pratico di gestione cimiteriale. Per quanto riguarda la gestione delle concessioni cimiteriali è stato [o va adottato, per gli enti che ne sono privi] adottato un apposito regolamento e le tariffe sono aggiornate annualmente. La scelta del concessionario nella gestione dei cimiteri [solo per gli enti che gestiscono i cimiteri in modo diverso dalla gestione diretta] ...dettagliare
33 - Gestione delle tombe di famiglia	Oltre a quanto indicato nella scheda precedente per quanto riguarda questa fattispecie si ritiene necessario adottare un apposito regolamento e l'eventuale assegnazione di nuove tombe andrà fatta con apposito procedimento ad evidenza pubblica.
34 - Organizzazione eventi	Si consiglia ai responsabili dei servizi di procedere alla realizzazione di eventi mediante la pubblicazione preventiva di un bando di coo-progettazione con enti del terzo settore o con impresari artistici. Anche se il codice dei contratti non si applica a questa fattispecie sembra utile, se non necessario, adottare ogni possibile strumento di evidenza pubblica.
35 - Rilascio di patrocini	Per i patrocini gratuiti si ritiene inutile ogni misura anticorruptiva. Per i patrocini onerosi, che prevedono un contributo a supporto dell'iniziativa si faccia riferimento alle misure di cui alla scheda n. 8. Nella fissazione delle regole che stanno alla base della concessione dei patrocini vanno individuate le regole particolari per quelli onerosi.
38 - Formazione di determinazioni, ordinanze, decreti ed altri atti amministrativi	Rispetto della Legge n. 241/90 e del D.lgs. n. 267/2000 e delle norme speciali.
39 - Designazione dei rappresentanti dell'ente presso enti, società, fondazioni	Vanno distinte designazioni che prevedono un compenso dalle designazioni che invece prevedano un compenso. Maggiore è il compenso, maggiori devono essere le misure di prevenzione della corruzione. Si tenga però presente che il PTPCT è rivolto quasi esclusivamente a comportamenti e processi di competenza della struttura amministrativa e gestionale e non al comportamento di organismi politici. In quest'ottica va predisposto un bando per ogni designazione (o un regolamento) che nell'istituire l'elenco su cui l'organo politico dovrà effettuare la sua scelta, metta tutti i potenziali aspiranti sul medesimo piano.
43 - ===	
45 - Vigilanza sulla circolazione e la sosta	Questo processo può essere assimilato a quello sulle sanzioni del CDS qualora gli ausiliari del traffico siano dei dipendenti pubblici; quando invece sono dei dipendenti di gestori delle aree parcheggio e non abbiamo la qualifica di incaricato di pubblico servizio, nei provvedimenti convenzionali con cui si assegnano dette aree, andrà compiutamente definito il loro ruolo e soprattutto i controlli a loro carico.
47 - Affidamenti in house	Nel caso di affidamenti di gestioni di questo tipo, si provveda sempre sulla base di procedimenti ad evidenza pubblica e si sposti l'individuazione delle caratteristiche potenziali degli affidatari, in termini di economicità e funzionalità, dalla fase decisionale a quella di programmazione. In questo modo i responsabili dei servizi avranno poco margine per affidamenti discrezionali.

48 - Controlli sull'uso del territorio	Il controllo del territori può essere paragonato alle verifiche degli abusi edilizi di cui alla scheda 17 e dunque due sono le direttive per la riduzione del rischio. La prima fa riferimento agli agenti e tecnici che accertano, sul territorio, gli abusi e le violazioni alla normativa ambientale. Detti funzionari dovranno sempre operare almeno in coppia al fine di testimoniare reciprocamente l'integrità dei propri comportamenti. La seconda misura è inerente al processo sanzionatorio che deve essere progressivamente sempre più informatizzato e rendere automatico ogni passaggio, specie per quelle sanzioni che vengono annullate, revocate o per le quali si decide di non procedere con il ripristino ambientale.
15 - Verifica morosità entrate patrimoniali	Monitoraggio semestrale sul tasso di morosità dei canoni dovuti all'Ente per la locazione di immobili. Report semestrale al RPCT sulle situazioni verificate
22 - Autorizzazioni al funzionamento e accreditamento unità offerta sociale	Rapporto semestrale al responsabile al anticorruzione delle richieste pervenute e delle autorizzazioni concesse e dinigate.
36 - Ammissioni alle agevolazioni in materia socio assistenziale contributi per pagamento retta servizi socio-sanitari	Verifica a cura del dirigente/responsabile del procedimento, di concerto con l'ufficio tributi e la polizia locale, della veridicità delle dichiarazioni rese dal soggetto beneficiario.
37 - Erogazioni contributi e sussidi buoni - vaucher regionali	Pubblicità dei criteri di assegnazione dei contributi, sussidi e buoni voucher regionali. Motivazione puntuale dell'atto con il quale viene disposta la concessione di un beneficio economico salvaguardando la privacy. Pubblicazione dei provvedimenti di assegnazione dei benefici economici. Verifica puntuale rispetto della normativa regionale.
40 - Variante in corso di esecuzione del contratto	Obbligo di adeguata e specifica motivazione nell'atto di approvazione delle varianti specificandone le cause. Obbligo di comunicare al RPC, con cadenza semestrale gli atti adozioni in corso d'opera. Verifica del corretto assolvimento dell'obbligo di comunicazione dell'ANAC delle variazioni approvate e autorizzate ai sensi dell'art.106 del D.lgs. 50/2016.
41 - Autorizzazioni al personale	Rispetto del codice di comportamento.
42 - Transazioni, accordi bonari e arbitrati	Adeguata e analitica motivazione dell'atto e degli interventi da attuare sugli immobili comunali. Pubblicazione sul sito istituzionale del Comune del soggetto/beneficiario e dell'importo economico.
44 - Diritto allo studio	Pubblicità dei criteri adottati dall'Amministrazione e verifica della corretta applicazione. Controlli a campione.
46 - Controllo servizi esternalizzati	Esercizio del controllo analogo sugli Enti/Società che gestiscono i servizi esternalizzati. Indagine di Customer Satisfaction.
52 - Rilascio nuove residenze	Verifica delle operazioni compiute dagli ufficiali d'anagrafe tenuto conto che il procedimento si basa anche sulle risultanze degli accertamenti compiuti dagli Agenti di Polizia Locale in merito al requisito della dimora abituale.
53 - Trascrizioni sui registri di Stato Civile	Rispetto delle procedure previste dal manuale sulla qualità.
54 - Procedimento disciplinare	Verifica della corretta applicazione delle norme in materia di contestazione di illeciti disciplinari e di irrogazione delle sanzione in forma graduata e proporzionata; Obbligo di comunicazione semestrale al RPC sui procedimenti disciplinari avviati/conclusi e sulle sanzioni disciplinari irrogate.
55 - Controllo affissioni abusive	Gestione delle segnalazioni da parte del Dirigente. Verifica della corretta applicazione del regolamento e delle sanzioni previste.
56 - Indenizzi, risarcimenti e rimborsi	Adeguata e analitica motivazione dell'atto e degli interventi da attuare sugli immobili comunali. Pubblicazione sul sito istituzionale del comune del soggetto/beneficiario e dell'importo economico

57 - Subbapalto	Per i subbapalti di importo superiori al 5% delle prestazioni affidate o superiori a 100.000,00 euro, trasmissine dell'atto di autorizzazione subbapalto al RPC, così da permettere la tempestività conoscenza e verifica dell'osservanza delle disposizioni di legge in materia di subbapalti.
58 - Utilizzo di rimedi di risoluzione delle controversie alternativi a quelli giurisdizionali durante la fase di esecuzione del contratto	Obbligo di adeguata motivazione dell'atto di scelta delle modalità risolutive delle controversie con esplicita.
59 - Autorizzazioni lavori	Rapporto semestrale alla responsabile anticorruzione delle richieste pervenute e delle autorizzazioni concesse e dinegate
60 - Rilascio di autorizzazioni commerciali (apertura, trasferimento, ampliamento o riduzione della superficie di vendita di una media/grande struttura di vendita).	Standardizzazione delle procedure e gestione dei procedimenti tramite applicazione telematica SUAP. Verifica del rispetto dei tempi fissati per la conclusione del procedimento. Rapporti periodici al RPCT
61 - Concessione/Comodato in uso locali e beni comunali	Analitica motivazione dell'atto di programmazione generale. Pubblicazione sul sito istituzionale dell'Ente dell'elenco dei beni immobili comunali concessi a terzi, contenente le seguenti informazioni:- descrizione del bene concesso; soggetto assegnatario; modalità di individuazione dell'assegnatario; Oneri a carico dell'assegnatario; durata del rapporto contrattuale; estremi del provvedimento di assegnazione.
62 - Gestione contrattuali e accertamenti di infrazione in materia di commercio	Monitoraggi dei controlli effettuati mediante registrazione dei dati efferenti ad ogni controllo effettuato. Verifica delle fasi e degli adempimenti conseguenti. Verifica del rispetto dei termini relazione semestrale al RPCT.
63 - S.C.I.A. Inerenti l'Edilizia	Controllo dello stato nei luoghi nei termini, informazione semestrale al responsabile anticorruzione delle richieste e dei controlli effettuati e loro risultanze (20% a campione). Rispetto delle procedure previste dal manuale sulla qualità.
64 - Comunicazioni per attività edilizia libera	Informazione semestrale al responsabile anticorruzione delle richieste e dei controlli effettuati e loro risultanze.
65 - S.C.I.A. inerenti le attività produttive	Controllo dei requisiti dichiarati (20% a campione). Informazione semestrale al responsabile anticorruzione delle richieste e dei controlli effettuati e loro risultanze. Rispetto delle procedure previste dal manuale sulla qualità.
66 - Occupazione d'urgenza	Adeguata e analitica motivazione dell'atto e degli interventi da attuare sugli immobili comunali. Report semestrale al RPCT
67 - Espopri	Adeguata e analitica motivazione dell'atto e degli interventi da attuare sugli immobili comunali. Report semestrale al RPCT
68 - Affrancazioni e trasformazione diritto superficie	Predeterminazione delle modalità per l'eliminazione dei vincoli relativi al prezzo massimo di cessione gravanti sugli alloggi realizzati in aree PEEP e contestuale definizione dello Schema di Convenzione integrativa per l'affrancazione di tali vincoli. Verifica che il corrispettivo di affrancazione e trasformazione del diritto di superficie sia calcolato nel rispetto dell'articolo 31 comma 48 della Legge 448/98 e della giurisprudenza contabile.
69 - Approvazione stato avanzamento lavori	Con la supervisione del dirigente, verifica documentale incrociata con accertamento sul reale stato di attuazione dei lavori. Verifica nel rispetto delle norme del CSA.
70 - Collaudi lavori pubblici	Con la supervisione del Dirigente, verifica documentale incrociata con accertamento sul reale stato di attuazione dei lavori. Verifica del reale stato di realizzazione dei lavori
71 - Collaudi ed acquisizione opere di urbanizzazione	Con la supervisione del Dirigente, verifica documentale incrociata con accertamento sul reale stato di attuazione dei lavori. Verifica del reale stato di realizzazione dei lavori

72 - Lavori di somma urgenza	Per importi contrattuali relativi alla somma urgenza superiori a 40.000,00 euro obbligo di comunicazione/informazione immediata nei confronti del RPC in caso di proroghe contrattuali o affidamenti d'urgenza da effettuarsi tempestivamente. Obbligo di adeguata motivazione obbligo di comunicare al RPC la presenza di ripetuti affidamenti ai medesimi operatori economici nel medesimo anno solare, in caso di affidamenti complessivamente superiori nel periodo di riferimento a 10.000, euro.
73 - Certificati di agibilità	Verifica del rispetto delle procedure previste dal manuale della qualità. Report semestrale al RPC sul rilascio e tempi medi.
74 - Certificati destinazione urbanistica	Rispetto delle procedure previste dal manuale della qualità; Report semestrale al RPC sul rilascio e tempi medi.
75 - Archiviazione verbali di violazione delle norme del codice della strada, regolamenti e ordinanze di competenza della PL	Verifica del rispetto delle procedure previste dal manuale della qualità. Sistemático utilizzo di procedure e mezzo di supporti informatici. Rapporti periodici da ogni operatore che ha redatto il provvedimento della avvenuta archiviazione. Rapporti periodici al Responsabile anticorruzione dei provvedimenti di archiviazione adottati.
76 - Rimborsi di sanzioni non dovute	Rispetto delle procedure previste dal manuale sulla qualità. Rispetto dei tempi di ultimazione del procedimento. Rapporti periodici dal Responsabile anticorruzione di prospetti riportanti in ordine cronologico, le istanze pervenute gli esiti dell'istruttoria e gli estremi dell'eventuale provvedimento di rimborso emanato.
77 - Attività di gestione e dei mezzi assegnati in dotazione della Direzione della Polizia eLocale e vigilanza sul loro corretto uso	Rispetto delle procedure previste dal manuale sulla qualità. Verifica periodica, a cura del Dirigente dei chilometri percorsi, consumo di carburante stato di manutenzione.
78 - Assegnazione di posteggi mercati settimanali e mensili	Verifica del rispetto dei criteri regolamentari nell'assegnazione e osservanza dei principi di trasparenza. Pubblicazione sul sito internet istituzionale.
79 - Rilascio contrassegno invalidi	Verifica del rispetto delle procedure previste dal manuale della qualità. Report semestrale al RPC sul rilascio e tempi medi di evasione delle richieste pervenute.
80 - Rilascio stallo di sosta per invalidi	Verifica del rispetto delle procedure previste dal manuale della qualità. Report semestrale al RPC sul rilascio e tempi medi di evasione delle richieste pervenute e delle autorizzazioni concesse e non.
49- RegISTRAZIONI anagrafiche ed elettorali	Adozione di procedure standardizzate

Scheda	1		Processo valutato?	SI	
Concorso per l'assunzione di personale					
1. Valutazione della probabilità			Torna all'indice		
Criteri	Punteggi				
Criterio 1: discrezionalità					
Il processo è discrezionale?	È parzialmente vincolato dalla legge e da atti amministrativi (regolamenti, direttive, circolari) = 2				
punteggio assegnato	2				
Criterio 2: rilevanza esterna					
Il processo produce effetti diretti all'esterno dell'amministrazione di riferimento?	Si, il risultato del processo è rivolto direttamente ad utenti esterni = 5				
punteggio assegnato	5				
Criterio 3: complessità del processo					
Si tratta di un processo complesso che comporta il coinvolgimento di più amministrazioni (esclusi i controlli) in fasi successive per il conseguimento del risultato?	No, il processo coinvolge una sola PA = 1				
punteggio assegnato	1				
Criterio 4: valore economico					
Qual è l'impatto economico del processo?	Comporta l'affidamento di considerevoli vantaggi a soggetti esterni (es. appalto) = 5				
punteggio assegnato	5				
Criterio 5: frazionabilità del processo					
Il risultato finale del processo può essere raggiunto anche effettuando una pluralità di operazioni di entità economica ridotta che, considerate complessivamente, alla fine assicurano lo stesso risultato?	No = 1				
punteggio assegnato	1				
Criterio 6: controlli					

Anche sulla base dell'esperienza pregressa, il tipo di controllo applicato sul processo è adeguato a neutralizzare il rischio?	Si, costituisce un efficace strumento di neutralizzazione = 1				
punteggio assegnato	1				
Valore stimato della probabilità	2,50				
0 = nessuna probabilità; 1 = improbabile; 2 = poco probabile; 3 = probabile; 4 = molto probabile; 5 = altamente probabile.					
2. Valutazione dell'impatto					
Criterio 1: impatto organizzativo					
Rispetto al totale del personale impiegato nel singolo servizio (unità organizzativa semplice) competente a svolgere il processo (o la fase del processo di competenza della PA) nell'ambito della singola PA, quale percentuale di personale è impiegata nel processo? (Se il processo coinvolge l'attività di più servizi nell'ambito della stessa PA occorre riferire la percentuale al personale impiegato nei servizi coinvolti)	Fino a circa il 20% = 1				
punteggio assegnato	1				
Criterio 2: impatto economico					
Nel corso degli ultimi cinque anni sono state pronunciate sentenze della Corte dei Conti a carico di dipendenti (dirigenti o dipendenti) della PA o sono state pronunciate sentenze di risarcimento del danno nei confronti della PA per la medesima tipologia di evento o di tipologie analoghe?	No = 1				
punteggio assegnato	1				
Criterio 3: impatto reputazionale					
Nel corso degli ultimi anni sono stati pubblicati su giornali o riviste articoli aventi ad oggetto il medesimo evento o eventi analoghi?	Non ne abbiamo memoria = 1				
punteggio assegnato	1				
Criterio 4: impatto sull'immagine					
A quale livello può collocarsi il rischio dell'evento (livello apicale, intermedio, basso), ovvero la posizione/il ruolo che l'eventuale soggetto riveste nell'organizzazione è elevata, media o bassa?	A livello di dirigente di ufficio non generale, ovvero posizione apicale o posizione organizzativa = 3				
punteggio assegnato	3				
Valore stimato dell'impatto	1,50				

0 = nessun impatto; 1 = marginale; 2 = minore; 3 = soglia; 4 = serio; 5 = superiore					
3. Valutazione complessiva del rischio					
Valutazione complessiva del rischio = probabilità * impatto	3,75				
4. Misure specifiche da adottare nel triennio per ridurre ulteriormente il rischio					
<p>I due fattori maggiori di rischio corruttivo sono legati alla rilevanza esterna del processo e al suo impatto economico. Si ritiene pertanto necessario adottare ogni misura possibile affinché le commissioni di concorso si adoperino nella massima trasparenza, disponendo la pubblicazione più ampia e tempestiva possibile dei verbali di concorso dai quali, specie per i soggetti utilmente posti in graduatoria, risultino chiaramente i criteri di valutazione. Al fine di evitare che i bandi siano modellati su caratteristiche specifiche di un determinato potenziale concorrente, i requisiti richiesti dal responsabile del servizio e la tipologia di prove da inserire nel bando, sono definite congiuntamente, dal responsabile dell'ufficio personale, dal segretario generale e dal responsabile del servizio a cui la risorsa è destinata. Occorre verificare</p> <ul style="list-style-type: none"> -l'acquisizione dichiarazione assenza di cause di incompatibilità e inconferibilità - il rispetto degli obblighi previsti codice di comportamento dell'ente -le motivazioni che possano avere determinato la eventuale ridefinizione dei requisiti per la partecipazione -le motivazioni che possano avere generato eventuali revoche del bando -l'incarico componente della commissione esaminatrice -l'assenza conflitto di interesse - il rispetto dei vincoli normativi - il rispetto dei vincoli di spesa - la conferibilità dell'incarico di componente commissione - l'adeguatezza dei criteri di accesso - i requisiti professionali - il rispetto obblighi di trasparenza 					

Scheda	2		Processo valutato?	SI	
Concorso per la progressione in carriera del personale					
1. Valutazione della probabilità			Torna all'indice		
Criteri	Punteggi				
Criterio 1: discrezionalità					
Il processo è discrezionale?	È parzialmente vincolato solo da atti amministrativi (regolamenti, direttive, circolari) = 4				

punteggio assegnato	4				
Criterio 2: rilevanza esterna					
Il processo produce effetti diretti all'esterno dell'amministrazione di riferimento ?	No, ha come destinatario finale un ufficio interno = 2				
punteggio assegnato	2				
Criterio 3: complessità del processo					
Si tratta di un processo complesso che comporta il coinvolgimento di più amministrazioni (esclusi i controlli) in fasi successive per il conseguimento del risultato?	No, il processo coinvolge una sola PA = 1				
punteggio assegnato	1				
Criterio 4: valore economico					
Qual è l'impatto economico del processo?	Comporta l'attribuzione di vantaggi a soggetti esterni, ma di non particolare rilievo economico (es. borse di studio) = 3				
punteggio assegnato	3				
Criterio 5: frazionabilità del processo					
Il risultato finale del processo può essere raggiunto anche effettuando una pluralità di operazioni di entità economica ridotta che, considerate complessivamente, alla fine assicurano lo stesso risultato?	No = 1				
punteggio assegnato	1				
Criterio 6: controlli					
Anche sulla base dell'esperienza pregressa, il tipo di controllo applicato sul processo è adeguato a neutralizzare il rischio?	Si, costituisce un efficace strumento di neutralizzazione = 1				
punteggio assegnato	1				
Valore stimato della probabilità	2,00				
0 = nessuna probabilità; 1 = improbabile; 2 = poco probabile; 3 = probabile; 4 = molto probabile; 5 = altamente probabile.					
2. Valutazione dell'impatto					
Criterio 1: impatto organizzativo					

Rispetto al totale del personale impiegato nel singolo servizio (unità organizzativa semplice) competente a svolgere il processo (o la fase del processo di competenza della PA) nell'ambito della singola PA, quale percentuale di personale è impiegata nel processo? (Se il processo coinvolge l'attività di più servizi nell'ambito della stessa PA occorre riferire la percentuale al personale impiegato nei servizi coinvolti)	Fino a circa il 20% = 1				
punteggio assegnato	1				
Criterio 2: impatto economico					
Nel corso degli ultimi cinque anni sono state pronunciate sentenze della Corte dei Conti a carico di dipendenti (dirigenti o dipendenti) della PA o sono state pronunciate sentenze di risarcimento del danno nei confronti della PA per la medesima tipologia di evento o di tipologie analoghe?	No = 1				
punteggio assegnato	1				
Criterio 3: impatto reputazionale					
Nel corso degli ultimi anni sono stati pubblicati su giornali o riviste articoli aventi ad oggetto il medesimo evento o eventi analoghi?	No = 0				
punteggio assegnato	0				
Criterio 4: impatto sull'immagine					
A quale livello può collocarsi il rischio dell'evento (livello apicale, intermedio, basso), ovvero la posizione/il ruolo che l'eventuale soggetto riveste nell'organizzazione è elevata, media o bassa?	A livello di dirigente di ufficio non generale, ovvero posizione apicale o posizione organizzativa = 3				
punteggio assegnato	3				
Valore stimato dell'impatto	1,25				
0 = nessun impatto; 1 = marginale; 2 = minore; 3 = soglia; 4 = serio; 5 = superiore					
3. Valutazione complessiva del rischio					
Valutazione complessiva del rischio = probabilità * impatto	2,50				
4. Misure specifiche da adottare nel triennio per ridurre ulteriormente il rischio					

Rispetto al processo n. 1, in questo caso il rischio è minore, per il maggiore controllo interno e il minore impatto esterno. In ogni caso risulta anche qui necessario adottare ogni misura possibile affinché le commissioni di concorso si adoperino nella massima trasparenza, disponendo la pubblicazione più ampia e tempestiva possibile dei verbali di concorso dai quali, specie per i soggetti utilmente posti in graduatoria, risultino chiaramente i criteri di valutazione.				
--	--	--	--	--

Scheda	3		Processo valutato?	SI
Selezione per l'affidamento di un incarico professionale				
1. Valutazione della probabilità			Torna all'indice	
Criteri	Punteggi			
Criterio 1: discrezionalità				
Il processo è discrezionale?	È parzialmente vincolato solo da atti amministrativi (regolamenti, direttive, circolari) = 4			
punteggio assegnato	4			
Criterio 2: rilevanza esterna				
Il processo produce effetti diretti all'esterno dell'amministrazione di riferimento ?	Si, il risultato del processo è rivolto direttamente ad utenti esterni = 5			
punteggio assegnato	5			
Criterio 3: complessità del processo				
Si tratta di un processo complesso che comporta il coinvolgimento di più amministrazioni (esclusi i controlli) in fasi successive per il conseguimento del risultato?	No, il processo coinvolge una sola PA = 1			
punteggio assegnato	1			
Criterio 4: valore economico				
Qual è l'impatto economico del processo?	Comporta l'affidamento di considerevoli vantaggi a soggetti esterni (es. appalto) = 5			
punteggio assegnato	5			
Criterio 5: frazionabilità del processo				

Il risultato finale del processo può essere raggiunto anche effettuando una pluralità di operazioni di entità economica ridotta che, considerate complessivamente, alla fine assicurano lo stesso risultato?	Si = 5				
punteggio assegnato	5				
Criterio 6: controlli					
Anche sulla base dell'esperienza pregressa, il tipo di controllo applicato sul processo è adeguato a neutralizzare il rischio?	Si, costituisce un efficace strumento di neutralizzazione = 1				
punteggio assegnato	1				
Valore stimato della probabilità	3,50				
0 = nessuna probabilità; 1 = improbabile; 2 = poco probabile; 3 = probabile; 4 = molto probabile; 5 = altamente probabile.					
2. Valutazione dell'impatto					
Criterio 1: impatto organizzativo					
Rispetto al totale del personale impiegato nel singolo servizio (unità organizzativa semplice) competente a svolgere il processo (o la fase del processo di competenza della PA) nell'ambito della singola PA, quale percentuale di personale è impiegata nel processo? (Se il processo coinvolge l'attività di più servizi nell'ambito della stessa PA occorre riferire la percentuale al personale impiegato nei servizi coinvolti)	Fino a circa il 20% = 1				
punteggio assegnato	1				
Criterio 2: impatto economico					
Nel corso degli ultimi cinque anni sono state pronunciate sentenze della Corte dei Conti a carico di dipendenti (dirigenti o dipendenti) della PA o sono state pronunciate sentenze di risarcimento del danno nei confronti della PA per la medesima tipologia di evento o di tipologie analoghe?	No = 1				
punteggio assegnato	1				
Criterio 3: impatto reputazionale					
Nel corso degli ultimi anni sono stati pubblicati su giornali o riviste articoli aventi ad oggetto il medesimo evento o eventi analoghi?	Non ne abbiamo memoria = 1				
punteggio assegnato	1				
Criterio 4: impatto sull'immagine					

A quale livello può collocarsi il rischio dell'evento (livello apicale, intermedio, basso), ovvero la posizione/il ruolo che l'eventuale soggetto riveste nell'organizzazione è elevata, media o bassa?	A livello di dirigente di ufficio non generale, ovvero posizione apicale o posizione organizzativa = 3				
punteggio assegnato	3				
Valore stimato dell'impatto	1,50				
0 = nessun impatto; 1 = marginale; 2 = minore; 3 = soglia; 4 = serio; 5 = superiore					
3. Valutazione complessiva del rischio					
Valutazione complessiva del rischio = probabilità * impatto	5,25				
4. Misure specifiche da adottare nel triennio per ridurre ulteriormente il rischio					
<p>Pur con i recenti correttivi delle norme che obbligano a fare un piano preliminare e con delle forti limitazione della spesa, questo processo può nascondere una certa pericolosità corruttiva in relazione alle valutazioni di merito che, in via preliminare, hanno determinato l'esigenza di ricorrere a figure esterne all'amministrazione e all'ammontare del corrispettivo, comunque denominato. Pertanto, occorre verificare:</p> <ul style="list-style-type: none"> -il conferimento incarico mediante procedura a evidenza pubblica -l'attribuzione incarico con previsioni di verifica (cronoprogramma attuativo) -l'estensione del rispetto degli obblighi previsti codice di comportamento dell'ente -l'assenza conflitto di interessi -l'acquisizione all'atto dell'incarico della dichiarazione di assenza di incompatibilità -il rispetto degli obblighi di trasparenza e pubblicazione -la pubblicazione tempestiva nel link "Amministrazione Trasparente" comprensivo di curriculum vitae dell'incaricato, della dichiarazione di assenza incompatibilità/inconferibilità e del compenso previsto 					

Scheda	4		Processo valutato?	SI	
Affidamento mediante procedura aperta (o ristretta) di lavori, servizi, forniture					
1. Valutazione della probabilità			Torna all'indice		
Criteri	Punteggi				
Criterio 1: discrezionalità					
Il processo è discrezionale?	No, è del tutto vincolato = 1				

punteggio assegnato	1				
Criterio 2: rilevanza esterna					
Il processo produce effetti diretti all'esterno dell'amministrazione di riferimento ?	Si, il risultato del processo è rivolto direttamente ad utenti esterni = 5				
punteggio assegnato	5				
Criterio 3: complessità del processo					
Si tratta di un processo complesso che comporta il coinvolgimento di più amministrazioni (esclusi i controlli) in fasi successive per il conseguimento del risultato?	No, il processo coinvolge una sola PA = 1				
punteggio assegnato	1				
Criterio 4: valore economico					
Qual è l'impatto economico del processo?	Comporta l'affidamento di considerevoli vantaggi a soggetti esterni (es. appalto) = 5				
punteggio assegnato	5				
Criterio 5: frazionabilità del processo					
Il risultato finale del processo può essere raggiunto anche effettuando una pluralità di operazioni di entità economica ridotta che, considerate complessivamente, alla fine assicurano lo stesso risultato?	No = 1				
punteggio assegnato	1				
Criterio 6: controlli					
Anche sulla base dell'esperienza pregressa, il tipo di controllo applicato sul processo è adeguato a neutralizzare il rischio?	Si, costituisce un efficace strumento di neutralizzazione = 1				
punteggio assegnato	1				
Valore stimato della probabilità	2,33				
0 = nessuna probabilità; 1 = improbabile; 2 = poco probabile; 3 = probabile; 4 = molto probabile; 5 = altamente probabile.					
2. Valutazione dell'impatto					
Criterio 1: impatto organizzativo					

Rispetto al totale del personale impiegato nel singolo servizio (unità organizzativa semplice) competente a svolgere il processo (o la fase del processo di competenza della PA) nell'ambito della singola PA, quale percentuale di personale è impiegata nel processo? (Se il processo coinvolge l'attività di più servizi nell'ambito della stessa PA occorre riferire la percentuale al personale impiegato nei servizi coinvolti)	Fino a circa il 20% = 1				
punteggio assegnato	1				
Criterio 2: impatto economico					
Nel corso degli ultimi cinque anni sono state pronunciate sentenze della Corte dei Conti a carico di dipendenti (dirigenti o dipendenti) della PA o sono state pronunciate sentenze di risarcimento del danno nei confronti della PA per la medesima tipologia di evento o di tipologie analoghe?	No = 1				
punteggio assegnato	1				
Criterio 3: impatto reputazionale					
Nel corso degli ultimi anni sono stati pubblicati su giornali o riviste articoli aventi ad oggetto il medesimo evento o eventi analoghi?	No = 0				
punteggio assegnato	0				
Criterio 4: impatto sull'immagine					
A quale livello può collocarsi il rischio dell'evento (livello apicale, intermedio, basso), ovvero la posizione/il ruolo che l'eventuale soggetto riveste nell'organizzazione è elevata, media o bassa?	A livello di dirigente di ufficio non generale, ovvero posizione apicale o posizione organizzativa = 3				
punteggio assegnato	3				
Valore stimato dell'impatto	1,25				
0 = nessun impatto; 1 = marginale; 2 = minore; 3 = soglia; 4 = serio; 5 = superiore					
3. Valutazione complessiva del rischio					
Valutazione complessiva del rischio = probabilità * impatto	2,92				
4. Misure specifiche da adottare nel triennio per ridurre ulteriormente il rischio					

<p>Le recenti novità che obbligano al ricorso al mercato elettronico e alla limitazione solo a determinate forniture di meccanismi semplificati di gara, sembrerebbero aver ridotto molto il rischio corruttivo. Risulta però necessaria, anche a campione, una profilazione a consuntivo dei vari passaggi di gara, anche in contraddittorio con i responsabili delle varie fasi, richiamando preventivamente tutti i soggetti all'applicazione ferrea delle norme esistenti a tutela della concorrenza e dell'economicità delle procedure, prima ancora che della corruzione, che spesso si concretizza proprio in provvedimenti antieconomici per la nostra amministrazione. Occorre pertanto verificare</p> <ul style="list-style-type: none"> -l'esplicitazione dei requisiti di ammissione in modo logico, ragionevole e proporzionale in modo da assicurare la massima partecipazione -la specificazione dei criteri di aggiudicazione in modo da assicurare la qualità della prestazione richiesta -la definizione certa e puntuale dell'oggetto della prestazione, con riferimento a tempi, dimensioni e modalità di attuazione a cui ricollegare il diritto alla controprestazione -la prescrizione di clausole di garanzia in funzione della tipicità del contratto -l'estensione del rispetto degli obblighi previsti codice di comportamento dell'ente -l'indicazione puntuale degli strumenti di verifica della regolarità delle prestazioni oggetto del contratto -l'indicazione del responsabile del procedimento -l'acquisizione delle dichiarazioni relative alla inesistenza di cause di incompatibilità, conflitto di interesse od obbligo di astensione 				
--	--	--	--	--

Scheda	5		Processo valutato?	SI
Affidamento diretto di lavori, servizi o forniture				
1. Valutazione della probabilità			Torna all'indice	
Criteri	Punteggi			
Criterio 1: discrezionalità				
Il processo è discrezionale?	È parzialmente vincolato solo da atti amministrativi (regolamenti, direttive, circolari) = 4			
punteggio assegnato	4			
Criterio 2: rilevanza esterna				
Il processo produce effetti diretti all'esterno dell'amministrazione di riferimento ?	Si, il risultato del processo è rivolto direttamente ad utenti esterni = 5			
punteggio assegnato	5			
Criterio 3: complessità del processo				
Si tratta di un processo complesso che comporta il coinvolgimento di più amministrazioni (esclusi i controlli) in fasi successive per il conseguimento del risultato?	No, il processo coinvolge una sola PA = 1			

punteggio assegnato	1				
Criterio 4: valore economico					
Qual è l'impatto economico del processo?	Comporta l'affidamento di considerevoli vantaggi a soggetti esterni (es. appalto) = 5				
punteggio assegnato	5				
Criterio 5: frazionabilità del processo					
Il risultato finale del processo può essere raggiunto anche effettuando una pluralità di operazioni di entità economica ridotta che, considerate complessivamente, alla fine assicurano lo stesso risultato?	No = 1				
punteggio assegnato	1				
Criterio 6: controlli					
Anche sulla base dell'esperienza pregressa, il tipo di controllo applicato sul processo è adeguato a neutralizzare il rischio?	Si, costituisce un efficace strumento di neutralizzazione = 1				
punteggio assegnato	1				
Valore stimato della probabilità	2,83				
0 = nessuna probabilità; 1 = improbabile; 2 = poco probabile; 3 = probabile; 4 = molto probabile; 5 = altamente probabile.					
2. Valutazione dell'impatto					
Criterio 1: impatto organizzativo					
Rispetto al totale del personale impiegato nel singolo servizio (unità organizzativa semplice) competente a svolgere il processo (o la fase del processo di competenza della PA) nell'ambito della singola PA, quale percentuale di personale è impiegata nel processo? (Se il processo coinvolge l'attività di più servizi nell'ambito della stessa PA occorre riferire la percentuale al personale impiegato nei servizi coinvolti)	Fino a circa il 20% = 1				
punteggio assegnato	1				
Criterio 2: impatto economico					
Nel corso degli ultimi cinque anni sono state pronunciate sentenze della Corte dei Conti a carico di dipendenti (dirigenti o dipendenti) della PA o sono state pronunciate sentenze di risarcimento del danno nei confronti della PA per la medesima tipologia di evento o di tipologie analoghe?	No = 1				

punteggio assegnato	1				
Criterio 3: impatto reputazionale					
Nel corso degli ultimi anni sono stati pubblicati su giornali o riviste articoli aventi ad oggetto il medesimo evento o eventi analoghi?	Non ne abbiamo memoria = 1				
punteggio assegnato	1				
Criterio 4: impatto sull'immagine					
A quale livello può collocarsi il rischio dell'evento (livello apicale, intermedio, basso), ovvero la posizione/il ruolo che l'eventuale soggetto riveste nell'organizzazione è elevata, media o bassa?	A livello di dirigente di ufficio non generale, ovvero posizione apicale o posizione organizzativa = 3				
punteggio assegnato	3				
Valore stimato dell'impatto	1,50				
0 = nessun impatto; 1 = marginale; 2 = minore; 3 = soglia; 4 = serio; 5 = superiore					
3. Valutazione complessiva del rischio					
Valutazione complessiva del rischio = probabilità * impatto	4,25				
4. Misure specifiche da adottare nel triennio per ridurre ulteriormente il rischio					
<p>Le recenti novità che obbligano al ricorso al mercato elettronico e alla limitazione solo a determinate forniture di meccanismi semplificati di gara, sembrerebbero aver ridotto molto il rischio corruttivo. Risulta però necessaria, anche a campione, una profilazione a consuntivo dei vari passaggi di gara, anche in contraddittorio con i responsabili delle varie fasi, richiamando preventivamente tutti i soggetti all'applicazione ferrea delle norme esistenti a tutela della concorrenza e dell'economicità delle procedure, prima ancora che della corruzione, che spesso si concretizza proprio in provvedimenti antieconomici per la nostra amministrazione. Occorre verificare:</p> <ul style="list-style-type: none"> - la motivazione sulla scelta della tipologia dei soggetti a cui affidare l'appalto - l'esplicitazione dei requisiti al fine di giustificarne la loro puntuale individuazione - la specificazione dei criteri di aggiudicazione in modo da assicurare parità di trattamento - la definizione certa e puntuale dell'oggetto della prestazione, con riferimento a tempi, dimensioni e modalità di attuazione a cui ricollegare il diritto alla controprestazione o l'attivazione di misure di garanzia o revoca - la prescrizione di clausole di garanzia in funzione della tipicità del contratto - l'estensione del rispetto degli obblighi previsti codice di comportamento dell'ente - l'indicazione puntuale degli strumenti di verifica della regolarità delle prestazioni oggetto del contratto - l'indicazione del responsabile del procedimento - l'acquisizione delle dichiarazioni relative alla inesistenza di cause di incompatibilità, conflitto di interesse od obbligo di astensione 					

- la certificazione dell'accesso al MEPA o dell'eventuale deroga -l'attribuzione del CIG (codice identificativo gara) - l'attribuzione del CUP se previsto (codice unico di progetto) - la verifica della regolarità contributiva DURC				
---	--	--	--	--

Scheda	6		Processo valutato?	SI
Permesso di costruire				
1. Valutazione della probabilità			Torna all'indice	
Criteri	Punteggi			
Criterio 1: discrezionalità				
Il processo è discrezionale?	No, è del tutto vincolato = 1			
punteggio assegnato	1			
Criterio 2: rilevanza esterna				
Il processo produce effetti diretti all'esterno dell'amministrazione di riferimento ?	Si, il risultato del processo è rivolto direttamente ad utenti esterni = 5			
punteggio assegnato	5			
Criterio 3: complessità del processo				
Si tratta di un processo complesso che comporta il coinvolgimento di più amministrazioni (esclusi i controlli) in fasi successive per il conseguimento del risultato?	No, il processo coinvolge una sola PA = 1			
punteggio assegnato	1			
Criterio 4: valore economico				
Qual è l'impatto economico del processo?	Comporta l'affidamento di considerevoli vantaggi a soggetti esterni (es. appalto) = 5			
punteggio assegnato	5			
Criterio 5: frazionabilità del processo				
Il risultato finale del processo può essere raggiunto anche effettuando una pluralità di operazioni di entità economica	No = 1			

ridotta che, considerate complessivamente, alla fine assicurano lo stesso risultato?					
punteggio assegnato	1				
Criterio 6: controlli					
Anche sulla base dell'esperienza pregressa, il tipo di controllo applicato sul processo è adeguato a neutralizzare il rischio?	Si, costituisce un efficace strumento di neutralizzazione = 1				
punteggio assegnato	1				
Valore stimato della probabilità	2,33				
0 = nessuna probabilità; 1 = improbabile; 2 = poco probabile; 3 = probabile; 4 = molto probabile; 5 = altamente probabile.					
2. Valutazione dell'impatto					
Criterio 1: impatto organizzativo					
Rispetto al totale del personale impiegato nel singolo servizio (unità organizzativa semplice) competente a svolgere il processo (o la fase del processo di competenza della PA) nell'ambito della singola PA, quale percentuale di personale è impiegata nel processo? (Se il processo coinvolge l'attività di più servizi nell'ambito della stessa PA occorre riferire la percentuale al personale impiegato nei servizi coinvolti)	Fino a circa il 20% = 1				
punteggio assegnato	1				
Criterio 2: impatto economico					
Nel corso degli ultimi cinque anni sono state pronunciate sentenze della Corte dei Conti a carico di dipendenti (dirigenti o dipendenti) della PA o sono state pronunciate sentenze di risarcimento del danno nei confronti della PA per la medesima tipologia di evento o di tipologie analoghe?	No = 1				
punteggio assegnato	1				
Criterio 3: impatto reputazionale					
Nel corso degli ultimi anni sono stati pubblicati su giornali o riviste articoli aventi ad oggetto il medesimo evento o eventi analoghi?	No = 0				
punteggio assegnato	0				
Criterio 4: impatto sull'immagine					
A quale livello può collocarsi il rischio dell'evento (livello apicale, intermedio, basso), ovvero la posizione/il ruolo	A livello di dirigente di ufficio non generale,				

che l'eventuale soggetto riveste nell'organizzazione è elevata, media o bassa?	ovvero posizione apicale o posizione organizzativa = 3				
punteggio assegnato	3				
Valore stimato dell'impatto	1,25				
0 = nessun impatto; 1 = marginale; 2 = minore; 3 = soglia; 4 = serio; 5 = superiore					
3. Valutazione complessiva del rischio					
Valutazione complessiva del rischio = probabilità * impatto	2,92				
4. Misure specifiche da adottare nel triennio per ridurre ulteriormente il rischio					
L'accesso agli uffici dei progettisti professionisti, degli impresari edili e dei proprietari di terreni edificabili o edifici che possono essere oggetto di interventi dovrà essere disciplinato in modo chiaro e basato su principi previamente definiti. In caso di varianti si dovrà dare conto nei provvedimenti finali delle motivazioni che hanno portato al rilascio.					

Scheda	7		Processo valutato?	SI
Permesso di costruire in aree assoggettate ad autorizzazione paesaggistica				
1. Valutazione della probabilità			Torna all'indice	
Criteri	Punteggi			
Criterio 1: discrezionalità				
Il processo è discrezionale?	È parzialmente vincolato solo dalla legge = 3			
punteggio assegnato	3			
Criterio 2: rilevanza esterna				
Il processo produce effetti diretti all'esterno dell'amministrazione di riferimento ?	Si, il risultato del processo è rivolto direttamente ad utenti esterni = 5			
punteggio assegnato	5			
Criterio 3: complessità del processo				

Si tratta di un processo complesso che comporta il coinvolgimento di più amministrazioni (esclusi i controlli) in fasi successive per il conseguimento del risultato?	Si, il processo coinvolge più di tre amministrazioni = 3				
punteggio assegnato	3				
Criterio 4: valore economico					
Qual è l'impatto economico del processo?	Comporta l'affidamento di considerevoli vantaggi a soggetti esterni (es. appalto) = 5				
punteggio assegnato	5				
Criterio 5: frazionabilità del processo					
Il risultato finale del processo può essere raggiunto anche effettuando una pluralità di operazioni di entità economica ridotta che, considerate complessivamente, alla fine assicurano lo stesso risultato?	No = 1				
punteggio assegnato	1				
Criterio 6: controlli					
Anche sulla base dell'esperienza pregressa, il tipo di controllo applicato sul processo è adeguato a neutralizzare il rischio?	Si, costituisce un efficace strumento di neutralizzazione = 1				
punteggio assegnato	1				
Valore stimato della probabilità	3,00				
0 = nessuna probabilità; 1 = improbabile; 2 = poco probabile; 3 = probabile; 4 = molto probabile; 5 = altamente probabile.					
2. Valutazione dell'impatto					
Criterio 1: impatto organizzativo					
Rispetto al totale del personale impiegato nel singolo servizio (unità organizzativa semplice) competente a svolgere il processo (o la fase del processo di competenza della PA) nell'ambito della singola PA, quale percentuale di personale è impiegata nel processo? (Se il processo coinvolge l'attività di più servizi nell'ambito della stessa PA occorre riferire la percentuale al personale impiegato nei servizi coinvolti)	Fino a circa il 20% = 1				
punteggio assegnato	1				
Criterio 2: impatto economico					
Nel corso degli ultimi cinque anni sono state pronunciate sentenze della Corte dei Conti a carico di dipendenti (dirigenti o dipendenti) della PA o sono state pronunciate sentenze di risarcimento del danno nei confronti della PA	No = 1				

per la medesima tipologia di evento o di tipologie analoghe?					
punteggio assegnato	1				
Criterio 3: impatto reputazionale					
Nel corso degli ultimi anni sono stati pubblicati su giornali o riviste articoli aventi ad oggetto il medesimo evento o eventi analoghi?	No = 0				
punteggio assegnato	0				
Criterio 4: impatto sull'immagine					
A quale livello può collocarsi il rischio dell'evento (livello apicale, intermedio, basso), ovvero la posizione/il ruolo che l'eventuale soggetto riveste nell'organizzazione è elevata, media o bassa?	A livello di dirigente di ufficio non generale, ovvero posizione apicale o posizione organizzativa = 3				
punteggio assegnato	3				
Valore stimato dell'impatto	1,25				
0 = nessun impatto; 1 = marginale; 2 = minore; 3 = soglia; 4 = serio; 5 = superiore					
3. Valutazione complessiva del rischio					
Valutazione complessiva del rischio = probabilità * impatto	3,75				
4. Misure specifiche da adottare nel triennio per ridurre ulteriormente il rischio					
In questo caso, oltre ai documenti di legge e a quanto previsto nella scheda n. 6, qui integralmente richiamato, si rende necessario uno studio del responsabile del servizio, preliminare ad ogni progetto approvato di questo tipo, che valuti anche i requisiti soggettivi del destinatario o di chi ne trae vantaggio, al fine di evitare che detti provvedimenti si risolvano in atti, seppure corretti formalmente, a favore di pratiche censurabili.					

Scheda	8		Processo valutato?	SI	
Concessione di sovvenzioni, contributi, sussidi, ausili finanziari, nonché attribuzione di vantaggi economici di qualunque genere					

1. Valutazione della probabilità		Torna all'indice		
Criteri	Punteggi			
Criterio 1: discrezionalità				
Il processo è discrezionale?	È parzialmente vincolato solo da atti amministrativi (regolamenti, direttive, circolari) = 4			
punteggio assegnato	4			
Criterio 2: rilevanza esterna				
Il processo produce effetti diretti all'esterno dell'amministrazione di riferimento ?	Si, il risultato del processo è rivolto direttamente ad utenti esterni = 5			
punteggio assegnato	5			
Criterio 3: complessità del processo				
Si tratta di un processo complesso che comporta il coinvolgimento di più amministrazioni (esclusi i controlli) in fasi successive per il conseguimento del risultato?	No, il processo coinvolge una sola PA = 1			
punteggio assegnato	1			
Criterio 4: valore economico				
Qual è l'impatto economico del processo?	Comporta l'attribuzione di vantaggi a soggetti esterni, ma di non particolare rilievo economico (es. borse di studio) = 3			
punteggio assegnato	3			
Criterio 5: frazionabilità del processo				
Il risultato finale del processo può essere raggiunto anche effettuando una pluralità di operazioni di entità economica ridotta che, considerate complessivamente, alla fine assicurano lo stesso risultato?	No = 1			
punteggio assegnato	1			
Criterio 6: controlli				
Anche sulla base dell'esperienza pregressa, il tipo di controllo applicato sul processo è adeguato a neutralizzare il rischio?	Si, costituisce un efficace strumento di neutralizzazione = 1			
punteggio assegnato	1			
Valore stimato della probabilità	2,50			

0 = nessuna probabilità; 1 = improbabile; 2 = poco probabile; 3 = probabile; 4 = molto probabile; 5 = altamente probabile.					
2. Valutazione dell'impatto					
Criterio 1: impatto organizzativo					
Rispetto al totale del personale impiegato nel singolo servizio (unità organizzativa semplice) competente a svolgere il processo (o la fase del processo di competenza della PA) nell'ambito della singola PA, quale percentuale di personale è impiegata nel processo? (Se il processo coinvolge l'attività di più servizi nell'ambito della stessa PA occorre riferire la percentuale al personale impiegato nei servizi coinvolti)	Fino a circa il 20% = 1				
punteggio assegnato	1				
Criterio 2: impatto economico					
Nel corso degli ultimi cinque anni sono state pronunciate sentenze della Corte dei Conti a carico di dipendenti (dirigenti o dipendenti) della PA o sono state pronunciate sentenze di risarcimento del danno nei confronti della PA per la medesima tipologia di evento o di tipologie analoghe?	No = 1				
punteggio assegnato	1				
Criterio 3: impatto reputazionale					
Nel corso degli ultimi anni sono stati pubblicati su giornali o riviste articoli aventi ad oggetto il medesimo evento o eventi analoghi?	Non ne abbiamo memoria = 1				
punteggio assegnato	1				
Criterio 4: impatto sull'immagine					
A quale livello può collocarsi il rischio dell'evento (livello apicale, intermedio, basso), ovvero la posizione/il ruolo che l'eventuale soggetto riveste nell'organizzazione è elevata, media o bassa?	A livello di dirigente di ufficio non generale, ovvero posizione apicale o posizione organizzativa = 3				
punteggio assegnato	3				
Valore stimato dell'impatto	1,50				
0 = nessun impatto; 1 = marginale; 2 = minore; 3 = soglia; 4 = serio; 5 = superiore					
3. Valutazione complessiva del rischio					

Valutazione complessiva del rischio = probabilità * impatto	3,75				
4. Misure specifiche da adottare nel triennio per ridurre ulteriormente il rischio					
Il rischio corruttivo insito in questo processo e nelle varie fasi può essere abbattuto solo se si adottano criteri oggettivi di corresponsione dei benefici e con procedimenti che siano il più possibile rigidi, dove cioè non ci siano margini di discrezionalità. I processi dovranno essere avviati sulla base di un regolamento o di un bando pubblico, si dovrà fornire una modulistica che non permetta da parte di nessuno di avvalersi di "scorciatoie" procedurali e, con le dovute cautele relative alla riservatezza dei dati personali, dovrà essere data la più ampia pubblicità possibile ai provvedimenti di liquidazione.					

Scheda	9		Processo valutato?	SI	
Provvedimenti di pianificazione urbanistica generale					
1. Valutazione della probabilità			Torna all'indice		
Criteri	Punteggi				
Criterio 1: discrezionalità					
Il processo è discrezionale?	È altamente discrezionale = 5				
punteggio assegnato	5				
Criterio 2: rilevanza esterna					
Il processo produce effetti diretti all'esterno dell'amministrazione di riferimento ?	Si, il risultato del processo è rivolto direttamente ad utenti esterni = 5				
punteggio assegnato	5				
Criterio 3: complessità del processo					
Si tratta di un processo complesso che comporta il coinvolgimento di più amministrazioni (esclusi i controlli) in fasi successive per il conseguimento del risultato?	Si, il processo coinvolge più di tre amministrazioni = 3				
punteggio assegnato	3				
Criterio 4: valore economico					
Qual è l'impatto economico del processo?	Comporta l'affidamento di considerevoli vantaggi a soggetti esterni (es. appalto) = 5				

punteggio assegnato	5				
Criterio 5: frazionabilità del processo					
Il risultato finale del processo può essere raggiunto anche effettuando una pluralità di operazioni di entità economica ridotta che, considerate complessivamente, alla fine assicurano lo stesso risultato?	Si = 5				
punteggio assegnato	5				
Criterio 6: controlli					
Anche sulla base dell'esperienza pregressa, il tipo di controllo applicato sul processo è adeguato a neutralizzare il rischio?	Si, costituisce un efficace strumento di neutralizzazione = 1				
punteggio assegnato	1				
Valore stimato della probabilità	4,00				
0 = nessuna probabilità; 1 = improbabile; 2 = poco probabile; 3 = probabile; 4 = molto probabile; 5 = altamente probabile.					
2. Valutazione dell'impatto					
Criterio 1: impatto organizzativo					
Rispetto al totale del personale impiegato nel singolo servizio (unità organizzativa semplice) competente a svolgere il processo (o la fase del processo di competenza della PA) nell'ambito della singola PA, quale percentuale di personale è impiegata nel processo? (Se il processo coinvolge l'attività di più servizi nell'ambito della stessa PA occorre riferire la percentuale al personale impiegato nei servizi coinvolti)	Fino a circa il 40% = 2				
punteggio assegnato	2				
Criterio 2: impatto economico					
Nel corso degli ultimi cinque anni sono state pronunciate sentenze della Corte dei Conti a carico di dipendenti (dirigenti o dipendenti) della PA o sono state pronunciate sentenze di risarcimento del danno nei confronti della PA per la medesima tipologia di evento o di tipologie analoghe?	No = 1				
punteggio assegnato	1				
Criterio 3: impatto reputazionale					
Nel corso degli ultimi anni sono stati pubblicati su giornali o riviste articoli aventi ad oggetto il medesimo evento o eventi analoghi?	Non ne abbiamo memoria = 1				

punteggio assegnato	1				
Criterio 4: impatto sull'immagine					
A quale livello può collocarsi il rischio dell'evento (livello apicale, intermedio, basso), ovvero la posizione/il ruolo che l'eventuale soggetto riveste nell'organizzazione è elevata, media o bassa?	A livello di dirigente di ufficio non generale, ovvero posizione apicale o posizione organizzativa = 3				
punteggio assegnato	3				
Valore stimato dell'impatto	1,75				
0 = nessun impatto; 1 = marginale; 2 = minore; 3 = soglia; 4 = serio; 5 = superiore					
3. Valutazione complessiva del rischio					
Valutazione complessiva del rischio = probabilità * impatto	7,00				
4. Misure specifiche da adottare nel triennio per ridurre ulteriormente il rischio					
Anche in questo processo vengono richiamate e si auspica l'applicazione delle misure di cui alle schede 6 e 7. In più, visto che i processi di pianificazione generale hanno una durata temporale molto lunga, andrà tenuta memoria dei vari passaggi e in caso di "oggetti di previsione" particolarmente impattanti sia a livello finanziario che urbanistico, si dovrà vigilare in particolare sui beneficiari affinché non abbiamo alcun "contatto" che non sia esclusivamente tecnico, con i tecnici che pianificano e con gli amministratori che decidono.					

Scheda	10		Processo valutato?	SI	
Provvedimenti di pianificazione urbanistica attuativa					
1. Valutazione della probabilità			Torna all'indice		
Criteri	Punteggi				
Criterio 1: discrezionalità					
Il processo è discrezionale?	È parzialmente vincolato solo da atti amministrativi (regolamenti, direttive, circolari) = 4				

punteggio assegnato	4				
Criterio 2: rilevanza esterna					
Il processo produce effetti diretti all'esterno dell'amministrazione di riferimento ?	Si, il risultato del processo è rivolto direttamente ad utenti esterni = 5				
punteggio assegnato	5				
Criterio 3: complessità del processo					
Si tratta di un processo complesso che comporta il coinvolgimento di più amministrazioni (esclusi i controlli) in fasi successive per il conseguimento del risultato?	Si, il processo coinvolge più di tre amministrazioni = 3				
punteggio assegnato	3				
Criterio 4: valore economico					
Qual è l'impatto economico del processo?	Comporta l'affidamento di considerevoli vantaggi a soggetti esterni (es. appalto) = 5				
punteggio assegnato	5				
Criterio 5: frazionabilità del processo					
Il risultato finale del processo può essere raggiunto anche effettuando una pluralità di operazioni di entità economica ridotta che, considerate complessivamente, alla fine assicurano lo stesso risultato?	Si = 5				
punteggio assegnato	5				
Criterio 6: controlli					
Anche sulla base dell'esperienza pregressa, il tipo di controllo applicato sul processo è adeguato a neutralizzare il rischio?	Si, costituisce un efficace strumento di neutralizzazione = 1				
punteggio assegnato	1				
Valore stimato della probabilità	3,83				
0 = nessuna probabilità; 1 = improbabile; 2 = poco probabile; 3 = probabile; 4 = molto probabile; 5 = altamente probabile.					
2. Valutazione dell'impatto					
Criterio 1: impatto organizzativo					

Rispetto al totale del personale impiegato nel singolo servizio (unità organizzativa semplice) competente a svolgere il processo (o la fase del processo di competenza della PA) nell'ambito della singola PA, quale percentuale di personale è impiegata nel processo? (Se il processo coinvolge l'attività di più servizi nell'ambito della stessa PA occorre riferire la percentuale al personale impiegato nei servizi coinvolti)	Fino a circa il 40% = 2				
punteggio assegnato	2				
Criterio 2: impatto economico					
Nel corso degli ultimi cinque anni sono state pronunciate sentenze della Corte dei Conti a carico di dipendenti (dirigenti o dipendenti) della PA o sono state pronunciate sentenze di risarcimento del danno nei confronti della PA per la medesima tipologia di evento o di tipologie analoghe?	No = 1				
punteggio assegnato	1				
Criterio 3: impatto reputazionale					
Nel corso degli ultimi anni sono stati pubblicati su giornali o riviste articoli aventi ad oggetto il medesimo evento o eventi analoghi?	Non ne abbiamo memoria = 1				
punteggio assegnato	1				
Criterio 4: impatto sull'immagine					
A quale livello può collocarsi il rischio dell'evento (livello apicale, intermedio, basso), ovvero la posizione/il ruolo che l'eventuale soggetto riveste nell'organizzazione è elevata, media o bassa?	A livello di dirigente di ufficio non generale, ovvero posizione apicale o posizione organizzativa = 3				
punteggio assegnato	3				
Valore stimato dell'impatto	1,75				
0 = nessun impatto; 1 = marginale; 2 = minore; 3 = soglia; 4 = serio; 5 = superiore					
3. Valutazione complessiva del rischio					
Valutazione complessiva del rischio = probabilità * impatto	6,71				
4. Misure specifiche da adottare nel triennio per ridurre ulteriormente il rischio					

Anche in questo processo vengono richiamate e si auspica l'applicazione delle misure di cui alle schede 6 e 7. In più, visto che i processi di pianificazione generale hanno una durata temporale molto lunga, andrà tenuta memoria dei vari passaggi e in caso di "oggetti di previsione" particolarmente impattanti sia a livello finanziario che urbanistico, si dovrà vigilare in particolare sui beneficiari affinché non abbiamo alcun "contatto" che non sia esclusivamente tecnico, con i tecnici che pianificano e con gli amministratori che decidono.				
--	--	--	--	--

Scheda	11		Processo valutato?	SI
Levata dei protesti				
1. Valutazione della probabilità			Torna all'indice	
Criteri	Punteggi			
Criterio 1: discrezionalità				
Il processo è discrezionale?	No, è del tutto vincolato = 1			
punteggio assegnato	1			
Criterio 2: rilevanza esterna				
Il processo produce effetti diretti all'esterno dell'amministrazione di riferimento ?	Si, il risultato del processo è rivolto direttamente ad utenti esterni = 5			
punteggio assegnato	5			
Criterio 3: complessità del processo				
Si tratta di un processo complesso che comporta il coinvolgimento di più amministrazioni (esclusi i controlli) in fasi successive per il conseguimento del risultato?	No, il processo coinvolge una sola PA = 1			
punteggio assegnato	1			
Criterio 4: valore economico				
Qual è l'impatto economico del processo?	Comporta l'attribuzione di vantaggi a soggetti esterni, ma di non particolare rilievo economico (es. borse di studio) = 3			
punteggio assegnato	3			
Criterio 5: frazionabilità del processo				

Il risultato finale del processo può essere raggiunto anche effettuando una pluralità di operazioni di entità economica ridotta che, considerate complessivamente, alla fine assicurano lo stesso risultato?	No = 1				
punteggio assegnato	1				
Criterio 6: controlli					
Anche sulla base dell'esperienza pregressa, il tipo di controllo applicato sul processo è adeguato a neutralizzare il rischio?	Si, costituisce un efficace strumento di neutralizzazione = 1				
punteggio assegnato	1				
Valore stimato della probabilità	2,00				
0 = nessuna probabilità; 1 = improbabile; 2 = poco probabile; 3 = probabile; 4 = molto probabile; 5 = altamente probabile.					
2. Valutazione dell'impatto					
Criterio 1: impatto organizzativo					
Rispetto al totale del personale impiegato nel singolo servizio (unità organizzativa semplice) competente a svolgere il processo (o la fase del processo di competenza della PA) nell'ambito della singola PA, quale percentuale di personale è impiegata nel processo? (Se il processo coinvolge l'attività di più servizi nell'ambito della stessa PA occorre riferire la percentuale al personale impiegato nei servizi coinvolti)	Fino a circa il 20% = 1				
punteggio assegnato	1				
Criterio 2: impatto economico					
Nel corso degli ultimi cinque anni sono state pronunciate sentenze della Corte dei Conti a carico di dipendenti (dirigenti o dipendenti) della PA o sono state pronunciate sentenze di risarcimento del danno nei confronti della PA per la medesima tipologia di evento o di tipologie analoghe?	No = 1				
punteggio assegnato	1				
Criterio 3: impatto reputazionale					
Nel corso degli ultimi anni sono stati pubblicati su giornali o riviste articoli aventi ad oggetto il medesimo evento o eventi analoghi?	No = 0				
punteggio assegnato	0				
Criterio 4: impatto sull'immagine					

A quale livello può collocarsi il rischio dell'evento (livello apicale, intermedio, basso), ovvero la posizione/il ruolo che l'eventuale soggetto riveste nell'organizzazione è elevata, media o bassa?	A livello di capo dipartimento/segretario generale = 5				
punteggio assegnato	5				
Valore stimato dell'impatto	1,75				
0 = nessun impatto; 1 = marginale; 2 = minore; 3 = soglia; 4 = serio; 5 = superiore					
3. Valutazione complessiva del rischio					
Valutazione complessiva del rischio = probabilità * impatto	3,50				
4. Misure specifiche da adottare nel triennio per ridurre ulteriormente il rischio					
Quando il segretario esercita questa funzione, lo fa sempre alla presenza di un suo collaboratore che sia in grado in ogni momento di testimoniare dell'integrità dei suoi comportamenti.					

Scheda	12				
Gestione delle sanzioni per violazione del CDS				Processo valutato?	SI
1. Valutazione della probabilità				Torna all'indice	
Criteri	Punteggi				
Criterio 1: discrezionalità					
Il processo è discrezionale?	È parzialmente vincolato dalla legge e da atti amministrativi (regolamenti, direttive, circolari) = 2				
punteggio assegnato	2				
Criterio 2: rilevanza esterna					
Il processo produce effetti diretti all'esterno dell'amministrazione di riferimento ?	Si, il risultato del processo è rivolto direttamente ad utenti esterni = 5				

punteggio assegnato	5				
Criterio 3: complessità del processo					
Si tratta di un processo complesso che comporta il coinvolgimento di più amministrazioni (esclusi i controlli) in fasi successive per il conseguimento del risultato?	No, il processo coinvolge una sola PA = 1				
punteggio assegnato	1				
Criterio 4: valore economico					
Qual è l'impatto economico del processo?	Comporta l'attribuzione di vantaggi a soggetti esterni, ma di non particolare rilievo economico (es. borse di studio) = 3				
punteggio assegnato	3				
Criterio 5: frazionabilità del processo					
Il risultato finale del processo può essere raggiunto anche effettuando una pluralità di operazioni di entità economica ridotta che, considerate complessivamente, alla fine assicurano lo stesso risultato?	No = 1				
punteggio assegnato	1				
Criterio 6: controlli					
Anche sulla base dell'esperienza pregressa, il tipo di controllo applicato sul processo è adeguato a neutralizzare il rischio?	Si, costituisce un efficace strumento di neutralizzazione = 1				
punteggio assegnato	1				
Valore stimato della probabilità	2,17				
0 = nessuna probabilità; 1 = improbabile; 2 = poco probabile; 3 = probabile; 4 = molto probabile; 5 = altamente probabile.					
2. Valutazione dell'impatto					
Criterio 1: impatto organizzativo					
Rispetto al totale del personale impiegato nel singolo servizio (unità organizzativa semplice) competente a svolgere il processo (o la fase del processo di competenza della PA) nell'ambito della singola PA, quale percentuale di personale è impiegata nel processo? (Se il processo coinvolge l'attività di più servizi nell'ambito della stessa PA occorre riferire la percentuale al personale impiegato nei servizi coinvolti)	Fino a circa il 20% = 1				
punteggio assegnato	1				

Criterio 2: impatto economico					
Nel corso degli ultimi cinque anni sono state pronunciate sentenze della Corte dei Conti a carico di dipendenti (dirigenti o dipendenti) della PA o sono state pronunciate sentenze di risarcimento del danno nei confronti della PA per la medesima tipologia di evento o di tipologie analoghe?	No = 1				
punteggio assegnato	1				
Criterio 3: impatto reputazionale					
Nel corso degli ultimi anni sono stati pubblicati su giornali o riviste articoli aventi ad oggetto il medesimo evento o eventi analoghi?	No = 0				
punteggio assegnato	0				
Criterio 4: impatto sull'immagine					
A quale livello può collocarsi il rischio dell'evento (livello apicale, intermedio, basso), ovvero la posizione/il ruolo che l'eventuale soggetto riveste nell'organizzazione è elevata, media o bassa?	A livello di capo dipartimento/segretario generale = 5				
punteggio assegnato	5				
Valore stimato dell'impatto	1,75				
0 = nessun impatto; 1 = marginale; 2 = minore; 3 = soglia; 4 = serio; 5 = superiore					
3. Valutazione complessiva del rischio					
Valutazione complessiva del rischio = probabilità * impatto	3,79				
4. Misure specifiche da adottare nel triennio per ridurre ulteriormente il rischio					
Due sono le direttive per la riduzione del rischio. La prima fa riferimento agli agenti ed ausiliari che accertano le violazioni che dovranno sempre operare almeno in coppia al fine di testimoniare reciprocamente l'integrità dei comportamenti dei pubblici ufficiali. La seconda misura è inerente al processo di riscossione che deve essere progressivamente sempre più informatizzato e rendere automatico ogni passaggio, specie per quelle sanzioni che vengono annullate, revocate o per le quali si decide di non procedere con la "messa a ruolo/riscossione coattiva"					

Scheda	13		Processo valutato?	SI
---------------	-----------	--	--------------------	----

Gestione ordinaria delle entrate di bilancio					
1. Valutazione della probabilità			Torna all'indice		
Criteri	Punteggi				
Criterio 1: discrezionalità					
Il processo è discrezionale?	È parzialmente vincolato dalla legge e da atti amministrativi (regolamenti, direttive, circolari) = 2				
punteggio assegnato	2				
Criterio 2: rilevanza esterna					
Il processo produce effetti diretti all'esterno dell'amministrazione di riferimento ?	Si, il risultato del processo è rivolto direttamente ad utenti esterni = 5				
punteggio assegnato	5				
Criterio 3: complessità del processo					
Si tratta di un processo complesso che comporta il coinvolgimento di più amministrazioni (esclusi i controlli) in fasi successive per il conseguimento del risultato?	No, il processo coinvolge una sola PA = 1				
punteggio assegnato	1				
Criterio 4: valore economico					
Qual è l'impatto economico del processo?	Comporta l'attribuzione di vantaggi a soggetti esterni, ma di non particolare rilievo economico (es. borse di studio) = 3				
punteggio assegnato	3				
Criterio 5: frazionabilità del processo					
Il risultato finale del processo può essere raggiunto anche effettuando una pluralità di operazioni di entità economica ridotta che, considerate complessivamente, alla fine assicurano lo stesso risultato?	No = 1				
punteggio assegnato	1				
Criterio 6: controlli					
Anche sulla base dell'esperienza pregressa, il tipo di controllo applicato sul processo è adeguato a neutralizzare il rischio?	Si, costituisce un efficace strumento di neutralizzazione = 1				

punteggio assegnato	1				
Valore stimato della probabilità	2,17				
0 = nessuna probabilità; 1 = improbabile; 2 = poco probabile; 3 = probabile; 4 = molto probabile; 5 = altamente probabile.					
2. Valutazione dell'impatto					
Criterio 1: impatto organizzativo					
Rispetto al totale del personale impiegato nel singolo servizio (unità organizzativa semplice) competente a svolgere il processo (o la fase del processo di competenza della PA) nell'ambito della singola PA, quale percentuale di personale è impiegata nel processo? (Se il processo coinvolge l'attività di più servizi nell'ambito della stessa PA occorre riferire la percentuale al personale impiegato nei servizi coinvolti)	Fino a circa il 20% = 1				
punteggio assegnato	1				
Criterio 2: impatto economico					
Nel corso degli ultimi cinque anni sono state pronunciate sentenze della Corte dei Conti a carico di dipendenti (dirigenti o dipendenti) della PA o sono state pronunciate sentenze di risarcimento del danno nei confronti della PA per la medesima tipologia di evento o di tipologie analoghe?	No = 1				
punteggio assegnato	1				
Criterio 3: impatto reputazionale					
Nel corso degli ultimi anni sono stati pubblicati su giornali o riviste articoli aventi ad oggetto il medesimo evento o eventi analoghi?	No = 0				
punteggio assegnato	0				
Criterio 4: impatto sull'immagine					
A quale livello può collocarsi il rischio dell'evento (livello apicale, intermedio, basso), ovvero la posizione/il ruolo che l'eventuale soggetto riveste nell'organizzazione è elevata, media o bassa?	A livello di collaboratore o funzionario = 2				
punteggio assegnato	2				
Valore stimato dell'impatto	1,00				
0 = nessun impatto; 1 = marginale; 2 = minore; 3 = soglia; 4 = serio; 5 = superiore					

3. Valutazione complessiva del rischio					
Valutazione complessiva del rischio = probabilità * impatto	2,17				
4. Misure specifiche da adottare nel triennio per ridurre ulteriormente il rischio					
Le fattispecie in cui si concretizzano questi processi sono le più varie, ma diventano rilevanti ai fini dell'anticorruzione solo quando "si decidono" dilazioni, sconti, azzeramenti, rimodulazioni del debito ecc. In questi casi si dovrebbe produrre anche uno scostamento tra la previsione di entrata registrata a bilancio e l'accertamento della stessa. Sarebbe bene dunque che, specie quando si determinano detti scostamenti, venissero dai servizi finanziari segnalati al RPCT.					

Scheda	14		Processo valutato?	SI
Gestione ordinaria delle spese di bilancio				
1. Valutazione della probabilità			Torna all'indice	
Criteri	Punteggi			
Criterio 1: discrezionalità				
Il processo è discrezionale?	È parzialmente vincolato solo dalla legge = 3			
punteggio assegnato	3			
Criterio 2: rilevanza esterna				
Il processo produce effetti diretti all'esterno dell'amministrazione di riferimento ?	Si, il risultato del processo è rivolto direttamente ad utenti esterni = 5			
punteggio assegnato	5			
Criterio 3: complessità del processo				
Si tratta di un processo complesso che comporta il coinvolgimento di più amministrazioni (esclusi i controlli) in fasi successive per il conseguimento del risultato?	No, il processo coinvolge una sola PA = 1			
punteggio assegnato	1			
Criterio 4: valore economico				

Qual è l'impatto economico del processo?	Comporta l'affidamento di considerevoli vantaggi a soggetti esterni (es. appalto) = 5				
punteggio assegnato	5				
Criterio 5: frazionabilità del processo					
Il risultato finale del processo può essere raggiunto anche effettuando una pluralità di operazioni di entità economica ridotta che, considerate complessivamente, alla fine assicurano lo stesso risultato?	Si = 5				
punteggio assegnato	5				
Criterio 6: controlli					
Anche sulla base dell'esperienza pregressa, il tipo di controllo applicato sul processo è adeguato a neutralizzare il rischio?	Si, costituisce un efficace strumento di neutralizzazione = 1				
punteggio assegnato	1				
Valore stimato della probabilità	3,33				
0 = nessuna probabilità; 1 = improbabile; 2 = poco probabile; 3 = probabile; 4 = molto probabile; 5 = altamente probabile.					
2. Valutazione dell'impatto					
Criterio 1: impatto organizzativo					
Rispetto al totale del personale impiegato nel singolo servizio (unità organizzativa semplice) competente a svolgere il processo (o la fase del processo di competenza della PA) nell'ambito della singola PA, quale percentuale di personale è impiegata nel processo? (Se il processo coinvolge l'attività di più servizi nell'ambito della stessa PA occorre riferire la percentuale al personale impiegato nei servizi coinvolti)	Fino a circa il 20% = 1				
punteggio assegnato	1				
Criterio 2: impatto economico					
Nel corso degli ultimi cinque anni sono state pronunciate sentenze della Corte dei Conti a carico di dipendenti (dirigenti o dipendenti) della PA o sono state pronunciate sentenze di risarcimento del danno nei confronti della PA per la medesima tipologia di evento o di tipologie analoghe?	No = 1				
punteggio assegnato	1				
Criterio 3: impatto reputazionale					

Nel corso degli ultimi anni sono stati pubblicati su giornali o riviste articoli aventi ad oggetto il medesimo evento o eventi analoghi?	No = 0				
punteggio assegnato	0				
Criterio 4: impatto sull'immagine					
A quale livello può collocarsi il rischio dell'evento (livello apicale, intermedio, basso), ovvero la posizione/il ruolo che l'eventuale soggetto riveste nell'organizzazione è elevata, media o bassa?	A livello di collaboratore o funzionario = 2				
punteggio assegnato	2				
Valore stimato dell'impatto	1,00				
0 = nessun impatto; 1 = marginale; 2 = minore; 3 = soglia; 4 = serio; 5 = superiore					
3. Valutazione complessiva del rischio					
Valutazione complessiva del rischio = probabilità * impatto	3,33				
4. Misure specifiche da adottare nel triennio per ridurre ulteriormente il rischio					
Il meccanismo della spesa ha acquistato in questi ultimi anni degli automatismi tali che, se si è seguito tutto il procedimento: bilancio preventivo, PEG, scelta del contraente, impegno di spesa, registrazione dell'impegno, liquidazione, emissione del mandato, qualora la spesa stessa sia legittima (però in caso contrario siamo in una fattispecie diversa da questa scheda), è molto complicato ipotizzare fattispecie corruttive. In questo contesto possono assumere rilevanza e potrebbero essere segnalate al RPCT solo le variazioni della spesa particolarmente significative rispetto alle previsioni.					

Scheda	15		Processo valutato?	SI	
Verifica morosità entrate patrimoniali					
1. Valutazione della probabilità			Torna all'indice		
Criteri	Punteggi				
Criterio 1: discrezionalità					
Il processo è discrezionale?	È parzialmente vincolato solo da atti amministrativi				

	(regolamenti, direttive, circolari) = 4				
punteggio assegnato	1				
Criterio 2: rilevanza esterna					
Il processo produce effetti diretti all'esterno dell'amministrazione di riferimento ?	Si, il risultato del processo è rivolto direttamente ad utenti esterni = 5				
punteggio assegnato	5				
Criterio 3: complessità del processo					
Si tratta di un processo complesso che comporta il coinvolgimento di più amministrazioni (esclusi i controlli) in fasi successive per il conseguimento del risultato?	No, il processo coinvolge una sola PA = 1				
punteggio assegnato	3				
Criterio 4: valore economico					
Qual è l'impatto economico del processo?	Comporta l'attribuzione di vantaggi a soggetti esterni, ma di non particolare rilievo economico (es. borse di studio) = 3				
punteggio assegnato	5				
Criterio 5: frazionabilità del processo					
Il risultato finale del processo può essere raggiunto anche effettuando una pluralità di operazioni di entità economica ridotta che, considerate complessivamente, alla fine assicurano lo stesso risultato?	Si = 5				
punteggio assegnato	1				
Criterio 6: controlli					
Anche sulla base dell'esperienza pregressa, il tipo di controllo applicato sul processo è adeguato a neutralizzare il rischio?	Si, costituisce un efficace strumento di neutralizzazione = 1				
punteggio assegnato	2				
Valore stimato della probabilità	2,83				
0 = nessuna probabilità; 1 = improbabile; 2 = poco probabile; 3 = probabile; 4 = molto probabile; 5 = altamente probabile.					
2. Valutazione dell'impatto					
Criterio 1: impatto organizzativo					

Rispetto al totale del personale impiegato nel singolo servizio (unità organizzativa semplice) competente a svolgere il processo (o la fase del processo di competenza della PA) nell'ambito della singola PA, quale percentuale di personale è impiegata nel processo? (Se il processo coinvolge l'attività di più servizi nell'ambito della stessa PA occorre riferire la percentuale al personale impiegato nei servizi coinvolti)	Fino a circa il 20% = 1				
punteggio assegnato	1				
Criterio 2: impatto economico					
Nel corso degli ultimi cinque anni sono state pronunciate sentenze della Corte dei Conti a carico di dipendenti (dirigenti o dipendenti) della PA o sono state pronunciate sentenze di risarcimento del danno nei confronti della PA per la medesima tipologia di evento o di tipologie analoghe?	No = 1				
punteggio assegnato	1				
Criterio 3: impatto reputazionale					
Nel corso degli ultimi anni sono stati pubblicati su giornali o riviste articoli aventi ad oggetto il medesimo evento o eventi analoghi?	No = 0				
punteggio assegnato	0				
Criterio 4: impatto sull'immagine					
A quale livello può collocarsi il rischio dell'evento (livello apicale, intermedio, basso), ovvero la posizione/il ruolo che l'eventuale soggetto riveste nell'organizzazione è elevata, media o bassa?	A livello di dirigente di ufficio non generale, ovvero posizione apicale o posizione organizzativa = 3				
punteggio assegnato	2				
Valore stimato dell'impatto	1,00				
0 = nessun impatto; 1 = marginale; 2 = minore; 3 = soglia; 4 = serio; 5 = superiore					
3. Valutazione complessiva del rischio					
Valutazione complessiva del rischio = probabilità * impatto	2,83				
4. Misure specifiche da adottare nel triennio per ridurre ulteriormente il rischio					

Monitoraggio semestrale sul tasso di morosità dei canoni dovuti all'Ente per la locazione di immobili. Report semestrale al RPCT sulle situazioni verificate				
--	--	--	--	--

Scheda	16		Processo valutato?	SI
Accertamenti con adesione dei tributi locali				
1. Valutazione della probabilità			Torna all'indice	
Criteri	Punteggi			
Criterio 1: discrezionalità				
Il processo è discrezionale?	È altamente discrezionale = 5			
punteggio assegnato	5			
Criterio 2: rilevanza esterna				
Il processo produce effetti diretti all'esterno dell'amministrazione di riferimento ?	Si, il risultato del processo è rivolto direttamente ad utenti esterni = 5			
punteggio assegnato	5			
Criterio 3: complessità del processo				
Si tratta di un processo complesso che comporta il coinvolgimento di più amministrazioni (esclusi i controlli) in fasi successive per il conseguimento del risultato?	No, il processo coinvolge una sola PA = 1			
punteggio assegnato	1			
Criterio 4: valore economico				
Qual è l'impatto economico del processo?	Comporta l'affidamento di considerevoli vantaggi a soggetti esterni (es. appalto) = 5			
punteggio assegnato	5			
Criterio 5: frazionabilità del processo				
Il risultato finale del processo può essere raggiunto anche effettuando una pluralità di operazioni di entità economica ridotta che, considerate complessivamente, alla fine assicurano lo stesso risultato?	Si = 5			

punteggio assegnato	5				
Criterio 6: controlli					
Anche sulla base dell'esperienza pregressa, il tipo di controllo applicato sul processo è adeguato a neutralizzare il rischio?	Si, è molto efficace = 2				
punteggio assegnato	2				
Valore stimato della probabilità	3,83				
0 = nessuna probabilità; 1 = improbabile; 2 = poco probabile; 3 = probabile; 4 = molto probabile; 5 = altamente probabile.					
2. Valutazione dell'impatto					
Criterio 1: impatto organizzativo					
Rispetto al totale del personale impiegato nel singolo servizio (unità organizzativa semplice) competente a svolgere il processo (o la fase del processo di competenza della PA) nell'ambito della singola PA, quale percentuale di personale è impiegata nel processo? (Se il processo coinvolge l'attività di più servizi nell'ambito della stessa PA occorre riferire la percentuale al personale impiegato nei servizi coinvolti)	Fino a circa il 20% = 1				
punteggio assegnato	1				
Criterio 2: impatto economico					
Nel corso degli ultimi cinque anni sono state pronunciate sentenze della Corte dei Conti a carico di dipendenti (dirigenti o dipendenti) della PA o sono state pronunciate sentenze di risarcimento del danno nei confronti della PA per la medesima tipologia di evento o di tipologie analoghe?	No = 1				
punteggio assegnato	1				
Criterio 3: impatto reputazionale					
Nel corso degli ultimi anni sono stati pubblicati su giornali o riviste articoli aventi ad oggetto il medesimo evento o eventi analoghi?	No = 0				
punteggio assegnato	0				
Criterio 4: impatto sull'immagine					
A quale livello può collocarsi il rischio dell'evento (livello apicale, intermedio, basso), ovvero la posizione/il ruolo che l'eventuale soggetto riveste nell'organizzazione è elevata, media o bassa?	A livello di dirigente di ufficio non generale, ovvero posizione apicale o posizione organizzativa = 3				

punteggio assegnato	3				
Valore stimato dell'impatto	1,25				
0 = nessun impatto; 1 = marginale; 2 = minore; 3 = soglia; 4 = serio; 5 = superiore					
3. Valutazione complessiva del rischio					
Valutazione complessiva del rischio = probabilità * impatto	4,79				
4. Misure specifiche da adottare nel triennio per ridurre ulteriormente il rischio					
Qui la scelta è duplice e oltre a quanto disposto per la scheda precedente relativamente al processo di riscossione, che deve essere progressivamente sempre più informatizzato e rendere automatico ogni passaggio, specie per quei tributi che vengono annullati, revocati o per i quali si decide di non procedere con la "messa a ruolo/riscossione coattiva", si dovrà anche prevedere un meccanismo di trasparenza nei provvedimenti che autorizzano dette riduzioni, con particolare riferimento alla parte motivazionale.					

Scheda	17		Processo valutato?	SI	
Accertamenti e controlli sugli abusi edilizi					
1. Valutazione della probabilità			Torna all'indice		
Criteri	Punteggi				
Criterio 1: discrezionalità					
Il processo è discrezionale?	È parzialmente vincolato solo dalla legge = 3				
punteggio assegnato	3				
Criterio 2: rilevanza esterna					
Il processo produce effetti diretti all'esterno dell'amministrazione di riferimento ?	Si, il risultato del processo è rivolto direttamente ad utenti esterni = 5				
punteggio assegnato	5				
Criterio 3: complessità del processo					

Si tratta di un processo complesso che comporta il coinvolgimento di più amministrazioni (esclusi i controlli) in fasi successive per il conseguimento del risultato?	No, il processo coinvolge una sola PA = 1				
punteggio assegnato	1				
Criterio 4: valore economico					
Qual è l'impatto economico del processo?	Comporta l'attribuzione di vantaggi a soggetti esterni, ma di non particolare rilievo economico (es. borse di studio) = 3				
punteggio assegnato	3				
Criterio 5: frazionabilità del processo					
Il risultato finale del processo può essere raggiunto anche effettuando una pluralità di operazioni di entità economica ridotta che, considerate complessivamente, alla fine assicurano lo stesso risultato?	No = 1				
punteggio assegnato	1				
Criterio 6: controlli					
Anche sulla base dell'esperienza pregressa, il tipo di controllo applicato sul processo è adeguato a neutralizzare il rischio?	Si, per una percentuale approssimativa del 50% = 3				
punteggio assegnato	3				
Valore stimato della probabilità	2,67				
0 = nessuna probabilità; 1 = improbabile; 2 = poco probabile; 3 = probabile; 4 = molto probabile; 5 = altamente probabile.					
2. Valutazione dell'impatto					
Criterio 1: impatto organizzativo					
Rispetto al totale del personale impiegato nel singolo servizio (unità organizzativa semplice) competente a svolgere il processo (o la fase del processo di competenza della PA) nell'ambito della singola PA, quale percentuale di personale è impiegata nel processo? (Se il processo coinvolge l'attività di più servizi nell'ambito della stessa PA occorre riferire la percentuale al personale impiegato nei servizi coinvolti)	Fino a circa il 20% = 1				
punteggio assegnato	1				
Criterio 2: impatto economico					

Nel corso degli ultimi cinque anni sono state pronunciate sentenze della Corte dei Conti a carico di dipendenti (dirigenti o dipendenti) della PA o sono state pronunciate sentenze di risarcimento del danno nei confronti della PA per la medesima tipologia di evento o di tipologie analoghe?	No = 1				
punteggio assegnato	1				
Criterio 3: impatto reputazionale					
Nel corso degli ultimi anni sono stati pubblicati su giornali o riviste articoli aventi ad oggetto il medesimo evento o eventi analoghi?	No = 0				
punteggio assegnato	0				
Criterio 4: impatto sull'immagine					
A quale livello può collocarsi il rischio dell'evento (livello apicale, intermedio, basso), ovvero la posizione/il ruolo che l'eventuale soggetto riveste nell'organizzazione è elevata, media o bassa?	A livello di collaboratore o funzionario = 2				
punteggio assegnato	2				
Valore stimato dell'impatto	1,00				
0 = nessun impatto; 1 = marginale; 2 = minore; 3 = soglia; 4 = serio; 5 = superiore					
3. Valutazione complessiva del rischio					
Valutazione complessiva del rischio = probabilità * impatto	2,67				
4. Misure specifiche da adottare nel triennio per ridurre ulteriormente il rischio					
L'abuso edilizio può essere paragonato alle violazioni del Cds di cui alla scheda 12 e dunque due sono le direttive per la riduzione del rischio. La prima fa riferimento agli agenti e tecnici che accertano, sul territorio, gli abusi e le violazioni alla normativa urbanistica. Detti funzionari dovranno sempre operare almeno in coppia al fine di testimoniare reciprocamente l'integrità dei propri comportamenti. La seconda misura è inerente al processo sanzionatorio che deve essere progressivamente sempre più informatizzato e rendere automatico ogni passaggio, specie per quelle sanzioni che vengono annullate, revocate o per le quali si decide di non procedere con il ripristino o la demolizione.					

--	--	--	--	--	--

Scheda	18		Processo valutato?	SI
Incentivi economici al personale (produttività e retribuzioni di risultato)				
1. Valutazione della probabilità			Torna all'indice	
Criteri	Punteggi			
Criterio 1: discrezionalità				
Il processo è discrezionale?	È parzialmente vincolato solo da atti amministrativi (regolamenti, direttive, circolari) = 4			
punteggio assegnato	4			
Criterio 2: rilevanza esterna				
Il processo produce effetti diretti all'esterno dell'amministrazione di riferimento ?	No, ha come destinatario finale un ufficio interno = 2			
punteggio assegnato	2			
Criterio 3: complessità del processo				
Si tratta di un processo complesso che comporta il coinvolgimento di più amministrazioni (esclusi i controlli) in fasi successive per il conseguimento del risultato?	No, il processo coinvolge una sola PA = 1			
punteggio assegnato	1			
Criterio 4: valore economico				
Qual è l'impatto economico del processo?	Ha rilevanza esclusivamente interna = 1			
punteggio assegnato	1			
Criterio 5: frazionabilità del processo				
Il risultato finale del processo può essere raggiunto anche effettuando una pluralità di operazioni di entità economica ridotta che, considerate complessivamente, alla fine assicurano lo stesso risultato?	No = 1			
punteggio assegnato	1			
Criterio 6: controlli				
Anche sulla base dell'esperienza pregressa, il tipo di controllo applicato sul processo è adeguato a neutralizzare il rischio?	Si, è molto efficace = 2			

punteggio assegnato	2				
Valore stimato della probabilità	1,83				
0 = nessuna probabilità; 1 = improbabile; 2 = poco probabile; 3 = probabile; 4 = molto probabile; 5 = altamente probabile.					
2. Valutazione dell'impatto					
Criterio 1: impatto organizzativo					
Rispetto al totale del personale impiegato nel singolo servizio (unità organizzativa semplice) competente a svolgere il processo (o la fase del processo di competenza della PA) nell'ambito della singola PA, quale percentuale di personale è impiegata nel processo? (Se il processo coinvolge l'attività di più servizi nell'ambito della stessa PA occorre riferire la percentuale al personale impiegato nei servizi coinvolti)	Fino a circa il 100% = 5				
punteggio assegnato	5				
Criterio 2: impatto economico					
Nel corso degli ultimi cinque anni sono state pronunciate sentenze della Corte dei Conti a carico di dipendenti (dirigenti o dipendenti) della PA o sono state pronunciate sentenze di risarcimento del danno nei confronti della PA per la medesima tipologia di evento o di tipologie analoghe?	No = 1				
punteggio assegnato	1				
Criterio 3: impatto reputazionale					
Nel corso degli ultimi anni sono stati pubblicati su giornali o riviste articoli aventi ad oggetto il medesimo evento o eventi analoghi?	No = 0				
punteggio assegnato	0				
Criterio 4: impatto sull'immagine					
A quale livello può collocarsi il rischio dell'evento (livello apicale, intermedio, basso), ovvero la posizione/il ruolo che l'eventuale soggetto riveste nell'organizzazione è elevata, media o bassa?	A livello di dirigente di ufficio non generale, ovvero posizione apicale o posizione organizzativa = 3				
punteggio assegnato	3				
Valore stimato dell'impatto	2,25				
0 = nessun impatto; 1 = marginale; 2 = minore; 3 = soglia; 4 = serio; 5 = superiore					

3. Valutazione complessiva del rischio					
Valutazione complessiva del rischio = probabilità * impatto	4,13				
4. Misure specifiche da adottare nel triennio per ridurre ulteriormente il rischio					
Questo è un caso paradigmatico relativo ai parametri utilizzati per la valutazione del rischio che danno un risultato altissimo quando invece l'esperienza dimostra che teoricamente è difficile ipotizzare fenomeni corruttivi, in quanto c'è il controllo reciproco dei dipendenti stessi e risulterebbe evidente ogni ipotesi premiale non in linea con i meccanismi di calcolo. A tal fine pare ovvio che la trasparenza del piano della performance debba essere altamente rigido e non derogabile e, ad ogni passaggio, sia applicata il massimo della trasparenza possibile, anche con qualche inevitabile contraccolpo in tema di riservatezza dei dati personali.					

Scheda	19		Processo valutato?		SI
Autorizzazione all'occupazione del suolo pubblico					
1. Valutazione della probabilità			Torna all'indice		
Criteri	Punteggi				
Criterio 1: discrezionalità					
Il processo è discrezionale?	È parzialmente vincolato dalla legge e da atti amministrativi (regolamenti, direttive, circolari) = 2				
punteggio assegnato	2				
Criterio 2: rilevanza esterna					
Il processo produce effetti diretti all'esterno dell'amministrazione di riferimento ?	Si, il risultato del processo è rivolto direttamente ad utenti esterni = 5				
punteggio assegnato	5				
Criterio 3: complessità del processo					
Si tratta di un processo complesso che comporta il coinvolgimento di più amministrazioni (esclusi i controlli) in fasi successive per il conseguimento del risultato?	Si, il processo coinvolge più di tre amministrazioni = 3				

punteggio assegnato	3				
Criterio 4: valore economico					
Qual è l'impatto economico del processo?	Ha rilevanza esclusivamente interna = 1				
punteggio assegnato	1				
Criterio 5: frazionabilità del processo					
Il risultato finale del processo può essere raggiunto anche effettuando una pluralità di operazioni di entità economica ridotta che, considerate complessivamente, alla fine assicurano lo stesso risultato?	No = 1				
punteggio assegnato	1				
Criterio 6: controlli					
Anche sulla base dell'esperienza pregressa, il tipo di controllo applicato sul processo è adeguato a neutralizzare il rischio?	Si, costituisce un efficace strumento di neutralizzazione = 1				
punteggio assegnato	1				
Valore stimato della probabilità	2,17				
0 = nessuna probabilità; 1 = improbabile; 2 = poco probabile; 3 = probabile; 4 = molto probabile; 5 = altamente probabile.					
2. Valutazione dell'impatto					
Criterio 1: impatto organizzativo					
Rispetto al totale del personale impiegato nel singolo servizio (unità organizzativa semplice) competente a svolgere il processo (o la fase del processo di competenza della PA) nell'ambito della singola PA, quale percentuale di personale è impiegata nel processo? (Se il processo coinvolge l'attività di più servizi nell'ambito della stessa PA occorre riferire la percentuale al personale impiegato nei servizi coinvolti)	Fino a circa il 20% = 1				
punteggio assegnato	1				
Criterio 2: impatto economico					
Nel corso degli ultimi cinque anni sono state pronunciate sentenze della Corte dei Conti a carico di dipendenti (dirigenti o dipendenti) della PA o sono state pronunciate sentenze di risarcimento del danno nei confronti della PA per la medesima tipologia di evento o di tipologie analoghe?	No = 1				

punteggio assegnato	1				
Criterio 3: impatto reputazionale					
Nel corso degli ultimi anni sono stati pubblicati su giornali o riviste articoli aventi ad oggetto il medesimo evento o eventi analoghi?	No = 0				
punteggio assegnato	0				
Criterio 4: impatto sull'immagine					
A quale livello può collocarsi il rischio dell'evento (livello apicale, intermedio, basso), ovvero la posizione/il ruolo che l'eventuale soggetto riveste nell'organizzazione è elevata, media o bassa?	A livello di collaboratore o funzionario = 2				
punteggio assegnato	2				
Valore stimato dell'impatto	1,00				
0 = nessun impatto; 1 = marginale; 2 = minore; 3 = soglia; 4 = serio; 5 = superiore					
3. Valutazione complessiva del rischio					
Valutazione complessiva del rischio = probabilità * impatto	2,17				
4. Misure specifiche da adottare nel triennio per ridurre ulteriormente il rischio					
Se vengono applicate in modo chiaro e trasparente le disposizioni normative e regolamentari, non dovrebbero verificarsi fenomeni corruttivi. Questa fattispecie è comunque una di quelle in cui è rilevante anche il controllo delle entrate relative ai canoni previsti.					

Scheda	20		Processo valutato?	SI	
Autorizzazioni ex artt. 68 e 69 del TULPS (spettacoli anche viaggianti, pubblici intrattenimenti, feste da ballo, esposizioni, gare)					
1. Valutazione della probabilità			Torna all'indice		
Criteri	Punteggi				

Criterio 1: discrezionalità					
Il processo è discrezionale?	È parzialmente vincolato solo da atti amministrativi (regolamenti, direttive, circolari) = 4				
punteggio assegnato	4				
Criterio 2: rilevanza esterna					
Il processo produce effetti diretti all'esterno dell'amministrazione di riferimento ?	Si, il risultato del processo è rivolto direttamente ad utenti esterni = 5				
punteggio assegnato	5				
Criterio 3: complessità del processo					
Si tratta di un processo complesso che comporta il coinvolgimento di più amministrazioni (esclusi i controlli) in fasi successive per il conseguimento del risultato?	No, il processo coinvolge una sola PA = 1				
punteggio assegnato	1				
Criterio 4: valore economico					
Qual è l'impatto economico del processo?	Comporta l'attribuzione di vantaggi a soggetti esterni, ma di non particolare rilievo economico (es. borse di studio) = 3				
punteggio assegnato	3				
Criterio 5: frazionabilità del processo					
Il risultato finale del processo può essere raggiunto anche effettuando una pluralità di operazioni di entità economica ridotta che, considerate complessivamente, alla fine assicurano lo stesso risultato?	No = 1				
punteggio assegnato	1				
Criterio 6: controlli					
Anche sulla base dell'esperienza pregressa, il tipo di controllo applicato sul processo è adeguato a neutralizzare il rischio?	Si, per una percentuale approssimativa del 50% = 3				
punteggio assegnato	3				
Valore stimato della probabilità	2,83				
0 = nessuna probabilità; 1 = improbabile; 2 = poco probabile; 3 = probabile; 4 = molto probabile; 5 = altamente probabile.					

2. Valutazione dell'impatto					
Criterio 1: impatto organizzativo					
Rispetto al totale del personale impiegato nel singolo servizio (unità organizzativa semplice) competente a svolgere il processo (o la fase del processo di competenza della PA) nell'ambito della singola PA, quale percentuale di personale è impiegata nel processo? (Se il processo coinvolge l'attività di più servizi nell'ambito della stessa PA occorre riferire la percentuale al personale impiegato nei servizi coinvolti)	Fino a circa il 20% = 1				
punteggio assegnato	1				
Criterio 2: impatto economico					
Nel corso degli ultimi cinque anni sono state pronunciate sentenze della Corte dei Conti a carico di dipendenti (dirigenti o dipendenti) della PA o sono state pronunciate sentenze di risarcimento del danno nei confronti della PA per la medesima tipologia di evento o di tipologie analoghe?	No = 1				
punteggio assegnato	1				
Criterio 3: impatto reputazionale					
Nel corso degli ultimi anni sono stati pubblicati su giornali o riviste articoli aventi ad oggetto il medesimo evento o eventi analoghi?	No = 0				
punteggio assegnato	0				
Criterio 4: impatto sull'immagine					
A quale livello può collocarsi il rischio dell'evento (livello apicale, intermedio, basso), ovvero la posizione/il ruolo che l'eventuale soggetto riveste nell'organizzazione è elevata, media o bassa?	A livello di dirigente di ufficio non generale, ovvero posizione apicale o posizione organizzativa = 3				
punteggio assegnato	3				
Valore stimato dell'impatto	1,25				
0 = nessun impatto; 1 = marginale; 2 = minore; 3 = soglia; 4 = serio; 5 = superiore					
3. Valutazione complessiva del rischio					
Valutazione complessiva del rischio = probabilità * impatto	3,54				

4. Misure specifiche da adottare nel triennio per ridurre ulteriormente il rischio					
Se vengono applicate in modo chiaro e trasparente le disposizioni normative e regolamentari, non dovrebbero verificarsi fenomeni corruttivi. Questa fattispecie è comunque una di quelle in cui è rilevante anche il controllo delle entrate relative ai canoni previsti.					

Scheda	21		Processo valutato?	SI	
Permesso di costruire convenzionato					
1. Valutazione della probabilità			Torna all'indice		
Criteri	Punteggi				
Criterio 1: discrezionalità					
Il processo è discrezionale?	È parzialmente vincolato solo dalla legge = 3				
punteggio assegnato	3				
Criterio 2: rilevanza esterna					
Il processo produce effetti diretti all'esterno dell'amministrazione di riferimento ?	Si, il risultato del processo è rivolto direttamente ad utenti esterni = 5				
punteggio assegnato	5				
Criterio 3: complessità del processo					
Si tratta di un processo complesso che comporta il coinvolgimento di più amministrazioni (esclusi i controlli) in fasi successive per il conseguimento del risultato?	No, il processo coinvolge una sola PA = 1				
punteggio assegnato	1				
Criterio 4: valore economico					
Qual è l'impatto economico del processo?	Comporta l'affidamento di considerevoli vantaggi a soggetti esterni (es. appalto) = 5				
punteggio assegnato	5				
Criterio 5: frazionabilità del processo					

Il risultato finale del processo può essere raggiunto anche effettuando una pluralità di operazioni di entità economica ridotta che, considerate complessivamente, alla fine assicurano lo stesso risultato?	No = 1				
punteggio assegnato	1				
Criterio 6: controlli					
Anche sulla base dell'esperienza pregressa, il tipo di controllo applicato sul processo è adeguato a neutralizzare il rischio?	No, il rischio rimane indifferente = 5				
punteggio assegnato	5				
Valore stimato della probabilità	3,33				
0 = nessuna probabilità; 1 = improbabile; 2 = poco probabile; 3 = probabile; 4 = molto probabile; 5 = altamente probabile.					
2. Valutazione dell'impatto					
Criterio 1: impatto organizzativo					
Rispetto al totale del personale impiegato nel singolo servizio (unità organizzativa semplice) competente a svolgere il processo (o la fase del processo di competenza della PA) nell'ambito della singola PA, quale percentuale di personale è impiegata nel processo? (Se il processo coinvolge l'attività di più servizi nell'ambito della stessa PA occorre riferire la percentuale al personale impiegato nei servizi coinvolti)	Fino a circa il 20% = 1				
punteggio assegnato	1				
Criterio 2: impatto economico					
Nel corso degli ultimi cinque anni sono state pronunciate sentenze della Corte dei Conti a carico di dipendenti (dirigenti o dipendenti) della PA o sono state pronunciate sentenze di risarcimento del danno nei confronti della PA per la medesima tipologia di evento o di tipologie analoghe?	No = 1				
punteggio assegnato	1				
Criterio 3: impatto reputazionale					
Nel corso degli ultimi anni sono stati pubblicati su giornali o riviste articoli aventi ad oggetto il medesimo evento o eventi analoghi?	No = 0				
punteggio assegnato	0				
Criterio 4: impatto sull'immagine					

A quale livello può collocarsi il rischio dell'evento (livello apicale, intermedio, basso), ovvero la posizione/il ruolo che l'eventuale soggetto riveste nell'organizzazione è elevata, media o bassa?	A livello di dirigente di ufficio non generale, ovvero posizione apicale o posizione organizzativa = 3				
punteggio assegnato	3				
Valore stimato dell'impatto	1,25				
0 = nessun impatto; 1 = marginale; 2 = minore; 3 = soglia; 4 = serio; 5 = superiore					
3. Valutazione complessiva del rischio					
Valutazione complessiva del rischio = probabilità * impatto	4,17				
4. Misure specifiche da adottare nel triennio per ridurre ulteriormente il rischio					
Come per la scheda 6 (Permesso di costruire) l'accesso agli uffici dei progettisti professionisti, degli impresari edili e dei proprietari di terreni edificabili o edifici che possono essere oggetto di interventi di questo tipo dovrà essere disciplinato in modo chiaro e basato su principi previamente definiti. In caso di convenzioni si dovrà dare conto nei provvedimenti finali delle motivazioni che hanno portato al rilascio, specie nella definizione degli aspetti soggettivi dei beneficiari.					

Scheda	22				
Autorizzazioni al funzionamento e accreditamento unità offerta sociale				Processo valutato?	SI
1. Valutazione della probabilità				Torna all'indice	
Criteri	Punteggi				
Criterio 1: discrezionalità					
Il processo è discrezionale?	No, è del tutto vincolato = 1				
punteggio assegnato	2				
Criterio 2: rilevanza esterna					
Il processo produce effetti diretti all'esterno dell'amministrazione di riferimento ?	Si, il risultato del processo è rivolto direttamente ad utenti esterni = 5				

punteggio assegnato	5				
Criterio 3: complessità del processo					
Si tratta di un processo complesso che comporta il coinvolgimento di più amministrazioni (esclusi i controlli) in fasi successive per il conseguimento del risultato?	No, il processo coinvolge una sola PA = 1				
punteggio assegnato	3				
Criterio 4: valore economico					
Qual è l'impatto economico del processo?	Comporta l'attribuzione di vantaggi a soggetti esterni, ma di non particolare rilievo economico (es. borse di studio) = 3				
punteggio assegnato	5				
Criterio 5: frazionabilità del processo					
Il risultato finale del processo può essere raggiunto anche effettuando una pluralità di operazioni di entità economica ridotta che, considerate complessivamente, alla fine assicurano lo stesso risultato?	No = 1				
punteggio assegnato	1				
Criterio 6: controlli					
Anche sulla base dell'esperienza pregressa, il tipo di controllo applicato sul processo è adeguato a neutralizzare il rischio?	Si, è molto efficace = 2				
punteggio assegnato	3				
Valore stimato della probabilità	3,17				
0 = nessuna probabilità; 1 = improbabile; 2 = poco probabile; 3 = probabile; 4 = molto probabile; 5 = altamente probabile.					
2. Valutazione dell'impatto					
Criterio 1: impatto organizzativo					
Rispetto al totale del personale impiegato nel singolo servizio (unità organizzativa semplice) competente a svolgere il processo (o la fase del processo di competenza della PA) nell'ambito della singola PA, quale percentuale di personale è impiegata nel processo? (Se il processo coinvolge l'attività di più servizi nell'ambito della stessa PA occorre riferire la percentuale al personale impiegato nei servizi coinvolti)	Fino a circa il 20% = 1				
punteggio assegnato	1				

Criterio 2: impatto economico					
Nel corso degli ultimi cinque anni sono state pronunciate sentenze della Corte dei Conti a carico di dipendenti (dirigenti o dipendenti) della PA o sono state pronunciate sentenze di risarcimento del danno nei confronti della PA per la medesima tipologia di evento o di tipologie analoghe?	No = 1				
punteggio assegnato	1				
Criterio 3: impatto reputazionale					
Nel corso degli ultimi anni sono stati pubblicati su giornali o riviste articoli aventi ad oggetto il medesimo evento o eventi analoghi?	No = 0				
punteggio assegnato	0				
Criterio 4: impatto sull'immagine					
A quale livello può collocarsi il rischio dell'evento (livello apicale, intermedio, basso), ovvero la posizione/il ruolo che l'eventuale soggetto riveste nell'organizzazione è elevata, media o bassa?	A livello di collaboratore o funzionario = 2				
punteggio assegnato	4				
Valore stimato dell'impatto	1,50				
0 = nessun impatto; 1 = marginale; 2 = minore; 3 = soglia; 4 = serio; 5 = superiore					
3. Valutazione complessiva del rischio					
Valutazione complessiva del rischio = probabilità * impatto	4,75				
4. Misure specifiche da adottare nel triennio per ridurre ulteriormente il rischio					
Rapporto semestrale al responsabile anticorruzione delle richieste pervenute e delle autorizzazioni concesse e dinigrate.					

Scheda	23		Processo valutato?	SI

Documenti di identità					
1. Valutazione della probabilità			Torna all'indice		
Criteri	Punteggi				
Criterio 1: discrezionalità					
Il processo è discrezionale?	No, è del tutto vincolato = 1				
punteggio assegnato	1				
Criterio 2: rilevanza esterna					
Il processo produce effetti diretti all'esterno dell'amministrazione di riferimento ?	Si, il risultato del processo è rivolto direttamente ad utenti esterni = 5				
punteggio assegnato	5				
Criterio 3: complessità del processo					
Si tratta di un processo complesso che comporta il coinvolgimento di più amministrazioni (esclusi i controlli) in fasi successive per il conseguimento del risultato?	No, il processo coinvolge una sola PA = 1				
punteggio assegnato	1				
Criterio 4: valore economico					
Qual è l'impatto economico del processo?	Comporta l'attribuzione di vantaggi a soggetti esterni, ma di non particolare rilievo economico (es. borse di studio) = 3				
punteggio assegnato	3				
Criterio 5: frazionabilità del processo					
Il risultato finale del processo può essere raggiunto anche effettuando una pluralità di operazioni di entità economica ridotta che, considerate complessivamente, alla fine assicurano lo stesso risultato?	No = 1				
punteggio assegnato	1				
Criterio 6: controlli					
Anche sulla base dell'esperienza pregressa, il tipo di controllo applicato sul processo è adeguato a neutralizzare il rischio?	Si, costituisce un efficace strumento di neutralizzazione = 1				
punteggio assegnato	1				

Valore stimato della probabilità	2,00				
0 = nessuna probabilità; 1 = improbabile; 2 = poco probabile; 3 = probabile; 4 = molto probabile; 5 = altamente probabile.					
2. Valutazione dell'impatto					
Criterio 1: impatto organizzativo					
Rispetto al totale del personale impiegato nel singolo servizio (unità organizzativa semplice) competente a svolgere il processo (o la fase del processo di competenza della PA) nell'ambito della singola PA, quale percentuale di personale è impiegata nel processo? (Se il processo coinvolge l'attività di più servizi nell'ambito della stessa PA occorre riferire la percentuale al personale impiegato nei servizi coinvolti)	Fino a circa il 20% = 1				
punteggio assegnato	1				
Criterio 2: impatto economico					
Nel corso degli ultimi cinque anni sono state pronunciate sentenze della Corte dei Conti a carico di dipendenti (dirigenti o dipendenti) della PA o sono state pronunciate sentenze di risarcimento del danno nei confronti della PA per la medesima tipologia di evento o di tipologie analoghe?	No = 1				
punteggio assegnato	1				
Criterio 3: impatto reputazionale					
Nel corso degli ultimi anni sono stati pubblicati su giornali o riviste articoli aventi ad oggetto il medesimo evento o eventi analoghi?	No = 0				
punteggio assegnato	0				
Criterio 4: impatto sull'immagine					
A quale livello può collocarsi il rischio dell'evento (livello apicale, intermedio, basso), ovvero la posizione/il ruolo che l'eventuale soggetto riveste nell'organizzazione è elevata, media o bassa?	A livello di collaboratore o funzionario = 2				
punteggio assegnato	2				
Valore stimato dell'impatto	1,00				
0 = nessun impatto; 1 = marginale; 2 = minore; 3 = soglia; 4 = serio; 5 = superiore					

3. Valutazione complessiva del rischio					
Valutazione complessiva del rischio = probabilità * impatto	2,00				
4. Misure specifiche da adottare nel triennio per ridurre ulteriormente il rischio					
La carta d'identità viene rilasciata solo mediante la procedura informatica ed ogni rilascio è associato in modo permanente alla procedura anagrafica. Risulta complesso pertanto assegnare un'identità diversa dalla propria ai richiedenti. Inoltre il rilascio immediato allo sportello, obbligatorio per tutti, evita ogni "tentazione corruttiva" per un rilascio veloce o preferenziale.					

Scheda	24		Processo valutato?	SI	
Servizi per minori e famiglie					
1. Valutazione della probabilità			Torna all'indice		
Criteri	Punteggi				
Criterio 1: discrezionalità					
Il processo è discrezionale?	È altamente discrezionale = 5				
punteggio assegnato	5				
Criterio 2: rilevanza esterna					
Il processo produce effetti diretti all'esterno dell'amministrazione di riferimento ?	Si, il risultato del processo è rivolto direttamente ad utenti esterni = 5				
punteggio assegnato	5				
Criterio 3: complessità del processo					
Si tratta di un processo complesso che comporta il coinvolgimento di più amministrazioni (esclusi i controlli) in fasi successive per il conseguimento del risultato?	No, il processo coinvolge una sola PA = 1				
punteggio assegnato	1				
Criterio 4: valore economico					

Qual è l'impatto economico del processo?	Comporta l'attribuzione di vantaggi a soggetti esterni, ma di non particolare rilievo economico (es. borse di studio) = 3				
punteggio assegnato	3				
Criterio 5: frazionabilità del processo					
Il risultato finale del processo può essere raggiunto anche effettuando una pluralità di operazioni di entità economica ridotta che, considerate complessivamente, alla fine assicurano lo stesso risultato?	Si = 5				
punteggio assegnato	5				
Criterio 6: controlli					
Anche sulla base dell'esperienza pregressa, il tipo di controllo applicato sul processo è adeguato a neutralizzare il rischio?	Si, è molto efficace = 2				
punteggio assegnato	2				
Valore stimato della probabilità	3,50				
0 = nessuna probabilità; 1 = improbabile; 2 = poco probabile; 3 = probabile; 4 = molto probabile; 5 = altamente probabile.					
2. Valutazione dell'impatto					
Criterio 1: impatto organizzativo					
Rispetto al totale del personale impiegato nel singolo servizio (unità organizzativa semplice) competente a svolgere il processo (o la fase del processo di competenza della PA) nell'ambito della singola PA, quale percentuale di personale è impiegata nel processo? (Se il processo coinvolge l'attività di più servizi nell'ambito della stessa PA occorre riferire la percentuale al personale impiegato nei servizi coinvolti)	Fino a circa il 20% = 1				
punteggio assegnato	1				
Criterio 2: impatto economico					
Nel corso degli ultimi cinque anni sono state pronunciate sentenze della Corte dei Conti a carico di dipendenti (dirigenti o dipendenti) della PA o sono state pronunciate sentenze di risarcimento del danno nei confronti della PA per la medesima tipologia di evento o di tipologie analoghe?	No = 1				
punteggio assegnato	1				

Criterio 3: impatto reputazionale					
Nel corso degli ultimi anni sono stati pubblicati su giornali o riviste articoli aventi ad oggetto il medesimo evento o eventi analoghi?	No = 0				
punteggio assegnato	0				
Criterio 4: impatto sull'immagine					
A quale livello può collocarsi il rischio dell'evento (livello apicale, intermedio, basso), ovvero la posizione/il ruolo che l'eventuale soggetto riveste nell'organizzazione è elevata, media o bassa?	A livello di dirigente di ufficio non generale, ovvero posizione apicale o posizione organizzativa = 3				
punteggio assegnato	3				
Valore stimato dell'impatto	1,25				
0 = nessun impatto; 1 = marginale; 2 = minore; 3 = soglia; 4 = serio; 5 = superiore					
3. Valutazione complessiva del rischio					
Valutazione complessiva del rischio = probabilità * impatto	4,38				
4. Misure specifiche da adottare nel triennio per ridurre ulteriormente il rischio					
Il rischio corruttivo insito in questo processo e nelle varie fasi può essere abbattuto solo se si adottano criteri oggettivi di corresponsione dei benefici e con procedimenti che siano il più possibile rigidi, dove cioè non ci siano margini di discrezionalità. I processi dovranno essere avviati sulla base di un regolamento o di un bando pubblico, si dovrà fornire una modulistica che non permetta da parte di nessuno di avvalersi di "scorciatoie" procedurali e, con le dovute cautele relative alla riservatezza dei dati personali, dovrà essere data la più ampia pubblicità possibile ai provvedimenti di liquidazione.					

Scheda	25		Processo valutato?	SI
Servizi assistenziali e socio-sanitari per anziani				
1. Valutazione della probabilità			Torna all'indice	
Criteri	Punteggi			
Criterio 1: discrezionalità				

Il processo è discrezionale?	È altamente discrezionale = 5				
punteggio assegnato	5				
Criterio 2: rilevanza esterna					
Il processo produce effetti diretti all'esterno dell'amministrazione di riferimento ?	Si, il risultato del processo è rivolto direttamente ad utenti esterni = 5				
punteggio assegnato	5				
Criterio 3: complessità del processo					
Si tratta di un processo complesso che comporta il coinvolgimento di più amministrazioni (esclusi i controlli) in fasi successive per il conseguimento del risultato?	No, il processo coinvolge una sola PA = 1				
punteggio assegnato	1				
Criterio 4: valore economico					
Qual è l'impatto economico del processo?	Comporta l'attribuzione di vantaggi a soggetti esterni, ma di non particolare rilievo economico (es. borse di studio) = 3				
punteggio assegnato	3				
Criterio 5: frazionabilità del processo					
Il risultato finale del processo può essere raggiunto anche effettuando una pluralità di operazioni di entità economica ridotta che, considerate complessivamente, alla fine assicurano lo stesso risultato?	Si = 5				
punteggio assegnato	5				
Criterio 6: controlli					
Anche sulla base dell'esperienza pregressa, il tipo di controllo applicato sul processo è adeguato a neutralizzare il rischio?	Si, è molto efficace = 2				
punteggio assegnato	2				
Valore stimato della probabilità	3,50				
0 = nessuna probabilità; 1 = improbabile; 2 = poco probabile; 3 = probabile; 4 = molto probabile; 5 = altamente probabile.					
2. Valutazione dell'impatto					
Criterio 1: impatto organizzativo					

Rispetto al totale del personale impiegato nel singolo servizio (unità organizzativa semplice) competente a svolgere il processo (o la fase del processo di competenza della PA) nell'ambito della singola PA, quale percentuale di personale è impiegata nel processo? (Se il processo coinvolge l'attività di più servizi nell'ambito della stessa PA occorre riferire la percentuale al personale impiegato nei servizi coinvolti)	Fino a circa il 20% = 1				
punteggio assegnato	1				
Criterio 2: impatto economico					
Nel corso degli ultimi cinque anni sono state pronunciate sentenze della Corte dei Conti a carico di dipendenti (dirigenti o dipendenti) della PA o sono state pronunciate sentenze di risarcimento del danno nei confronti della PA per la medesima tipologia di evento o di tipologie analoghe?	No = 1				
punteggio assegnato	1				
Criterio 3: impatto reputazionale					
Nel corso degli ultimi anni sono stati pubblicati su giornali o riviste articoli aventi ad oggetto il medesimo evento o eventi analoghi?	No = 0				
punteggio assegnato	0				
Criterio 4: impatto sull'immagine					
A quale livello può collocarsi il rischio dell'evento (livello apicale, intermedio, basso), ovvero la posizione/il ruolo che l'eventuale soggetto riveste nell'organizzazione è elevata, media o bassa?	A livello di dirigente di ufficio non generale, ovvero posizione apicale o posizione organizzativa = 3				
punteggio assegnato	3				
Valore stimato dell'impatto	1,25				
0 = nessun impatto; 1 = marginale; 2 = minore; 3 = soglia; 4 = serio; 5 = superiore					
3. Valutazione complessiva del rischio					
Valutazione complessiva del rischio = probabilità * impatto	4,38				
4. Misure specifiche da adottare nel triennio per ridurre ulteriormente il rischio					

Il rischio corruttivo insito in questo processo e nelle varie fasi può essere abbattuto solo se si adottano criteri oggettivi di corresponsione dei benefici e con procedimenti che siano il più possibile rigidi, dove cioè non ci siano margini di discrezionalità. I processi dovranno essere avviati sulla base di un regolamento o di un bando pubblico, si dovrà fornire una modulistica che non permetta da parte di nessuno di avvalersi di "scorciatoie" procedurali e, con le dovute cautele relative alla riservatezza dei dati personali, dovrà essere data la più ampia pubblicità possibile ai provvedimenti di liquidazione.				
---	--	--	--	--

Scheda	26		Processo valutato?	SI
Servizi per disabili				
1. Valutazione della probabilità			Torna all'indice	
Criteri	Punteggi			
Criterio 1: discrezionalità				
Il processo è discrezionale?	È altamente discrezionale = 5			
punteggio assegnato	5			
Criterio 2: rilevanza esterna				
Il processo produce effetti diretti all'esterno dell'amministrazione di riferimento ?	Si, il risultato del processo è rivolto direttamente ad utenti esterni = 5			
punteggio assegnato	5			
Criterio 3: complessità del processo				
Si tratta di un processo complesso che comporta il coinvolgimento di più amministrazioni (esclusi i controlli) in fasi successive per il conseguimento del risultato?	No, il processo coinvolge una sola PA = 1			
punteggio assegnato	1			
Criterio 4: valore economico				
Qual è l'impatto economico del processo?	Comporta l'attribuzione di vantaggi a soggetti esterni, ma di non particolare rilievo economico (es. borse di studio) = 3			
punteggio assegnato	3			
Criterio 5: frazionabilità del processo				

Il risultato finale del processo può essere raggiunto anche effettuando una pluralità di operazioni di entità economica ridotta che, considerate complessivamente, alla fine assicurano lo stesso risultato?	Si = 5				
punteggio assegnato	5				
Criterio 6: controlli					
Anche sulla base dell'esperienza pregressa, il tipo di controllo applicato sul processo è adeguato a neutralizzare il rischio?	Si, è molto efficace = 2				
punteggio assegnato	2				
Valore stimato della probabilità	3,50				
0 = nessuna probabilità; 1 = improbabile; 2 = poco probabile; 3 = probabile; 4 = molto probabile; 5 = altamente probabile.					
2. Valutazione dell'impatto					
Criterio 1: impatto organizzativo					
Rispetto al totale del personale impiegato nel singolo servizio (unità organizzativa semplice) competente a svolgere il processo (o la fase del processo di competenza della PA) nell'ambito della singola PA, quale percentuale di personale è impiegata nel processo? (Se il processo coinvolge l'attività di più servizi nell'ambito della stessa PA occorre riferire la percentuale al personale impiegato nei servizi coinvolti)	Fino a circa il 20% = 1				
punteggio assegnato	1				
Criterio 2: impatto economico					
Nel corso degli ultimi cinque anni sono state pronunciate sentenze della Corte dei Conti a carico di dipendenti (dirigenti o dipendenti) della PA o sono state pronunciate sentenze di risarcimento del danno nei confronti della PA per la medesima tipologia di evento o di tipologie analoghe?	No = 1				
punteggio assegnato	1				
Criterio 3: impatto reputazionale					
Nel corso degli ultimi anni sono stati pubblicati su giornali o riviste articoli aventi ad oggetto il medesimo evento o eventi analoghi?	No = 0				
punteggio assegnato	0				
Criterio 4: impatto sull'immagine					

A quale livello può collocarsi il rischio dell'evento (livello apicale, intermedio, basso), ovvero la posizione/il ruolo che l'eventuale soggetto riveste nell'organizzazione è elevata, media o bassa?	A livello di dirigente di ufficio non generale, ovvero posizione apicale o posizione organizzativa = 3				
punteggio assegnato	3				
Valore stimato dell'impatto	1,25				
0 = nessun impatto; 1 = marginale; 2 = minore; 3 = soglia; 4 = serio; 5 = superiore					
3. Valutazione complessiva del rischio					
Valutazione complessiva del rischio = probabilità * impatto	4,38				
4. Misure specifiche da adottare nel triennio per ridurre ulteriormente il rischio					
Per i servizi che comportano la corresponsione di contributi in denaro si faccia riferimento alle prescrizioni di cui alla scheda n. 8 sulla corresponsione dei benefici economici. Per i servizi in cui si debba disporre il ricovero in strutture o interventi simili, si dovranno utilizzare solo strutture accreditate secondo la normativa regionale e convenzionate con i servizi comunali e distrettuali (o consorziali per gli enti che hanno questa dimensione sovracomunale)					

Scheda	27		Processo valutato?	SI	
Servizi per adulti in difficoltà					
1. Valutazione della probabilità			Torna all'indice		
Criteri	Punteggi				
Criterio 1: discrezionalità					
Il processo è discrezionale?	È altamente discrezionale = 5				
punteggio assegnato	5				
Criterio 2: rilevanza esterna					
Il processo produce effetti diretti all'esterno dell'amministrazione di riferimento ?	Si, il risultato del processo è rivolto direttamente ad utenti esterni = 5				

punteggio assegnato	5				
Criterio 3: complessità del processo					
Si tratta di un processo complesso che comporta il coinvolgimento di più amministrazioni (esclusi i controlli) in fasi successive per il conseguimento del risultato?	No, il processo coinvolge una sola PA = 1				
punteggio assegnato	1				
Criterio 4: valore economico					
Qual è l'impatto economico del processo?	Comporta l'attribuzione di vantaggi a soggetti esterni, ma di non particolare rilievo economico (es. borse di studio) = 3				
punteggio assegnato	3				
Criterio 5: frazionabilità del processo					
Il risultato finale del processo può essere raggiunto anche effettuando una pluralità di operazioni di entità economica ridotta che, considerate complessivamente, alla fine assicurano lo stesso risultato?	Si = 5				
punteggio assegnato	5				
Criterio 6: controlli					
Anche sulla base dell'esperienza pregressa, il tipo di controllo applicato sul processo è adeguato a neutralizzare il rischio?	Si, è molto efficace = 2				
punteggio assegnato	2				
Valore stimato della probabilità	3,50				
0 = nessuna probabilità; 1 = improbabile; 2 = poco probabile; 3 = probabile; 4 = molto probabile; 5 = altamente probabile.					
2. Valutazione dell'impatto					
Criterio 1: impatto organizzativo					
Rispetto al totale del personale impiegato nel singolo servizio (unità organizzativa semplice) competente a svolgere il processo (o la fase del processo di competenza della PA) nell'ambito della singola PA, quale percentuale di personale è impiegata nel processo? (Se il processo coinvolge l'attività di più servizi nell'ambito della stessa PA occorre riferire la percentuale al personale impiegato nei servizi coinvolti)	Fino a circa il 20% = 1				
punteggio assegnato	1				

Criterio 2: impatto economico					
Nel corso degli ultimi cinque anni sono state pronunciate sentenze della Corte dei Conti a carico di dipendenti (dirigenti o dipendenti) della PA o sono state pronunciate sentenze di risarcimento del danno nei confronti della PA per la medesima tipologia di evento o di tipologie analoghe?	No = 1				
punteggio assegnato	1				
Criterio 3: impatto reputazionale					
Nel corso degli ultimi anni sono stati pubblicati su giornali o riviste articoli aventi ad oggetto il medesimo evento o eventi analoghi?	No = 0				
punteggio assegnato	0				
Criterio 4: impatto sull'immagine					
A quale livello può collocarsi il rischio dell'evento (livello apicale, intermedio, basso), ovvero la posizione/il ruolo che l'eventuale soggetto riveste nell'organizzazione è elevata, media o bassa?	A livello di dirigente di ufficio non generale, ovvero posizione apicale o posizione organizzativa = 3				
punteggio assegnato	3				
Valore stimato dell'impatto	1,25				
0 = nessun impatto; 1 = marginale; 2 = minore; 3 = soglia; 4 = serio; 5 = superiore					
3. Valutazione complessiva del rischio					
Valutazione complessiva del rischio = probabilità * impatto	4,38				
4. Misure specifiche da adottare nel triennio per ridurre ulteriormente il rischio					
Per i servizi che comportano la corresponsione di contributi in denaro si faccia riferimento alle prescrizioni di cui alla scheda n. 8 sulla corresponsione dei benefici economici. Per i servizi in cui si debba disporre il ricovero in strutture o interventi simili, si dovranno utilizzare solo strutture accreditate secondo la normativa regionale e convenzionate con i servizi comunali e distrettuali (o consorziali per gli enti che hanno questa dimensione sovracomunale)					

--	--	--	--	--	--

Scheda	28		Processo valutato?	SI
Servizi di integrazione dei cittadini stranieri				
1. Valutazione della probabilità			Torna all'indice	
Criteri	Punteggi			
Criterio 1: discrezionalità				
Il processo è discrezionale?	È altamente discrezionale = 5			
punteggio assegnato	5			
Criterio 2: rilevanza esterna				
Il processo produce effetti diretti all'esterno dell'amministrazione di riferimento ?	Si, il risultato del processo è rivolto direttamente ad utenti esterni = 5			
punteggio assegnato	5			
Criterio 3: complessità del processo				
Si tratta di un processo complesso che comporta il coinvolgimento di più amministrazioni (esclusi i controlli) in fasi successive per il conseguimento del risultato?	No, il processo coinvolge una sola PA = 1			
punteggio assegnato	1			
Criterio 4: valore economico				
Qual è l'impatto economico del processo?	Comporta l'attribuzione di vantaggi a soggetti esterni, ma di non particolare rilievo economico (es. borse di studio) = 3			
punteggio assegnato	3			
Criterio 5: frazionabilità del processo				
Il risultato finale del processo può essere raggiunto anche effettuando una pluralità di operazioni di entità economica ridotta che, considerate complessivamente, alla fine assicurano lo stesso risultato?	Si = 5			
punteggio assegnato	5			
Criterio 6: controlli				
Anche sulla base dell'esperienza pregressa, il tipo di controllo applicato sul processo è adeguato a neutralizzare il rischio?	Si, è molto efficace = 2			

punteggio assegnato	2				
Valore stimato della probabilità	3,50				
0 = nessuna probabilità; 1 = improbabile; 2 = poco probabile; 3 = probabile; 4 = molto probabile; 5 = altamente probabile.					
2. Valutazione dell'impatto					
Criterio 1: impatto organizzativo					
Rispetto al totale del personale impiegato nel singolo servizio (unità organizzativa semplice) competente a svolgere il processo (o la fase del processo di competenza della PA) nell'ambito della singola PA, quale percentuale di personale è impiegata nel processo? (Se il processo coinvolge l'attività di più servizi nell'ambito della stessa PA occorre riferire la percentuale al personale impiegato nei servizi coinvolti)	Fino a circa il 20% = 1				
punteggio assegnato	1				
Criterio 2: impatto economico					
Nel corso degli ultimi cinque anni sono state pronunciate sentenze della Corte dei Conti a carico di dipendenti (dirigenti o dipendenti) della PA o sono state pronunciate sentenze di risarcimento del danno nei confronti della PA per la medesima tipologia di evento o di tipologie analoghe?	No = 1				
punteggio assegnato	1				
Criterio 3: impatto reputazionale					
Nel corso degli ultimi anni sono stati pubblicati su giornali o riviste articoli aventi ad oggetto il medesimo evento o eventi analoghi?	No = 0				
punteggio assegnato	0				
Criterio 4: impatto sull'immagine					
A quale livello può collocarsi il rischio dell'evento (livello apicale, intermedio, basso), ovvero la posizione/il ruolo che l'eventuale soggetto riveste nell'organizzazione è elevata, media o bassa?	A livello di dirigente di ufficio non generale, ovvero posizione apicale o posizione organizzativa = 3				
punteggio assegnato	3				
Valore stimato dell'impatto	1,25				
0 = nessun impatto; 1 = marginale; 2 = minore; 3 = soglia; 4 = serio; 5 = superiore					

3. Valutazione complessiva del rischio					
Valutazione complessiva del rischio = probabilità * impatto	4,38				
4. Misure specifiche da adottare nel triennio per ridurre ulteriormente il rischio					
Per i servizi che comportano la corresponsione di contributi in denaro si faccia riferimento alle prescrizioni di cui alla scheda n. 8 sulla corresponsione dei benefici economici. Per i servizi in cui si debba disporre il ricovero in strutture o interventi simili, si dovranno utilizzare solo strutture accreditate secondo la normativa regionale e convenzionate con i servizi comunali e distrettuali (o consorziali per gli enti che hanno questa dimensione sovracomunale). Andrà sempre tenuto conto della regolarità del soggiorno dei beneficiari in contatto costanete con lo sportello per l'immigrazione e l'ufficio stranieri della questura.					

Scheda	29		Processo valutato?		SI
Raccolta e smaltimento rifiuti					
1. Valutazione della probabilità			Torna all'indice		
Criteri	Punteggi				
Criterio 1: discrezionalità					
Il processo è discrezionale?	No, è del tutto vincolato = 1				
punteggio assegnato	1				
Criterio 2: rilevanza esterna					
Il processo produce effetti diretti all'esterno dell'amministrazione di riferimento ?	Si, il risultato del processo è rivolto direttamente ad utenti esterni = 5				
punteggio assegnato	5				
Criterio 3: complessità del processo					
Si tratta di un processo complesso che comporta il coinvolgimento di più amministrazioni (esclusi i controlli) in fasi successive per il conseguimento del risultato?	No, il processo coinvolge una sola PA = 1				
punteggio assegnato	1				

Criterio 4: valore economico					
Qual è l'impatto economico del processo?	Comporta l'affidamento di considerevoli vantaggi a soggetti esterni (es. appalto) = 5				
punteggio assegnato	5				
Criterio 5: frazionabilità del processo					
Il risultato finale del processo può essere raggiunto anche effettuando una pluralità di operazioni di entità economica ridotta che, considerate complessivamente, alla fine assicurano lo stesso risultato?	Si = 5				
punteggio assegnato	5				
Criterio 6: controlli					
Anche sulla base dell'esperienza pregressa, il tipo di controllo applicato sul processo è adeguato a neutralizzare il rischio?	No, il rischio rimane indifferente = 5				
punteggio assegnato	5				
Valore stimato della probabilità	3,67				
0 = nessuna probabilità; 1 = improbabile; 2 = poco probabile; 3 = probabile; 4 = molto probabile; 5 = altamente probabile.					
2. Valutazione dell'impatto					
Criterio 1: impatto organizzativo					
Rispetto al totale del personale impiegato nel singolo servizio (unità organizzativa semplice) competente a svolgere il processo (o la fase del processo di competenza della PA) nell'ambito della singola PA, quale percentuale di personale è impiegata nel processo? (Se il processo coinvolge l'attività di più servizi nell'ambito della stessa PA occorre riferire la percentuale al personale impiegato nei servizi coinvolti)	Fino a circa il 20% = 1				
punteggio assegnato	1				
Criterio 2: impatto economico					
Nel corso degli ultimi cinque anni sono state pronunciate sentenze della Corte dei Conti a carico di dipendenti (dirigenti o dipendenti) della PA o sono state pronunciate sentenze di risarcimento del danno nei confronti della PA per la medesima tipologia di evento o di tipologie analoghe?	No = 1				
punteggio assegnato	1				

Criterio 3: impatto reputazionale					
Nel corso degli ultimi anni sono stati pubblicati su giornali o riviste articoli aventi ad oggetto il medesimo evento o eventi analoghi?	No = 0				
punteggio assegnato	0				
Criterio 4: impatto sull'immagine					
A quale livello può collocarsi il rischio dell'evento (livello apicale, intermedio, basso), ovvero la posizione/il ruolo che l'eventuale soggetto riveste nell'organizzazione è elevata, media o bassa?	A livello di dirigente di ufficio non generale, ovvero posizione apicale o posizione organizzativa = 3				
punteggio assegnato	3				
Valore stimato dell'impatto	1,25				
0 = nessun impatto; 1 = marginale; 2 = minore; 3 = soglia; 4 = serio; 5 = superiore					
3. Valutazione complessiva del rischio					
Valutazione complessiva del rischio = probabilità * impatto	4,58				
4. Misure specifiche da adottare nel triennio per ridurre ulteriormente il rischio					
I processi che ineriscono alla raccolta pratica e allo smaltimento quotidiano saranno rispondenti al contratto di servizio con l'ente gestore e pertanto sono difficili da individuare fattispecie corruttive.					

Scheda	30		Processo valutato?	SI	
Gestione del protocollo					
1. Valutazione della probabilità			Torna all'indice		
Criteri	Punteggi				
Criterio 1: discrezionalità					

Il processo è discrezionale?	No, è del tutto vincolato = 1				
punteggio assegnato	1				
Criterio 2: rilevanza esterna					
Il processo produce effetti diretti all'esterno dell'amministrazione di riferimento ?	No, ha come destinatario finale un ufficio interno = 2				
punteggio assegnato	2				
Criterio 3: complessità del processo					
Si tratta di un processo complesso che comporta il coinvolgimento di più amministrazioni (esclusi i controlli) in fasi successive per il conseguimento del risultato?	No, il processo coinvolge una sola PA = 1				
punteggio assegnato	1				
Criterio 4: valore economico					
Qual è l'impatto economico del processo?	Ha rilevanza esclusivamente interna = 1				
punteggio assegnato	1				
Criterio 5: frazionabilità del processo					
Il risultato finale del processo può essere raggiunto anche effettuando una pluralità di operazioni di entità economica ridotta che, considerate complessivamente, alla fine assicurano lo stesso risultato?	No = 1				
punteggio assegnato	1				
Criterio 6: controlli					
Anche sulla base dell'esperienza pregressa, il tipo di controllo applicato sul processo è adeguato a neutralizzare il rischio?	Si, costituisce un efficace strumento di neutralizzazione = 1				
punteggio assegnato	1				
Valore stimato della probabilità	1,17				
0 = nessuna probabilità; 1 = improbabile; 2 = poco probabile; 3 = probabile; 4 = molto probabile; 5 = altamente probabile.					
2. Valutazione dell'impatto					
Criterio 1: impatto organizzativo					

Rispetto al totale del personale impiegato nel singolo servizio (unità organizzativa semplice) competente a svolgere il processo (o la fase del processo di competenza della PA) nell'ambito della singola PA, quale percentuale di personale è impiegata nel processo? (Se il processo coinvolge l'attività di più servizi nell'ambito della stessa PA occorre riferire la percentuale al personale impiegato nei servizi coinvolti)	Fino a circa il 20% = 1				
punteggio assegnato	1				
Criterio 2: impatto economico					
Nel corso degli ultimi cinque anni sono state pronunciate sentenze della Corte dei Conti a carico di dipendenti (dirigenti o dipendenti) della PA o sono state pronunciate sentenze di risarcimento del danno nei confronti della PA per la medesima tipologia di evento o di tipologie analoghe?	No = 1				
punteggio assegnato	1				
Criterio 3: impatto reputazionale					
Nel corso degli ultimi anni sono stati pubblicati su giornali o riviste articoli aventi ad oggetto il medesimo evento o eventi analoghi?	No = 0				
punteggio assegnato	0				
Criterio 4: impatto sull'immagine					
A quale livello può collocarsi il rischio dell'evento (livello apicale, intermedio, basso), ovvero la posizione/il ruolo che l'eventuale soggetto riveste nell'organizzazione è elevata, media o bassa?	A livello di addetto = 1				
punteggio assegnato	1				
Valore stimato dell'impatto	0,75				
0 = nessun impatto; 1 = marginale; 2 = minore; 3 = soglia; 4 = serio; 5 = superiore					
3. Valutazione complessiva del rischio					
Valutazione complessiva del rischio = probabilità * impatto	0,88				
4. Misure specifiche da adottare nel triennio per ridurre ulteriormente il rischio					

Non si registrano pericoli corruttivi anche perché questo ente si è dotato del protocollo elettronico con profilatura dei flussi.				
---	--	--	--	--

Scheda	31		Processo valutato?	SI
Gestione dell'archivio				
1. Valutazione della probabilità			Torna all'indice	
Criteri	Punteggi			
Criterio 1: discrezionalità				
Il processo è discrezionale?	No, è del tutto vincolato = 1			
punteggio assegnato	1			
Criterio 2: rilevanza esterna				
Il processo produce effetti diretti all'esterno dell'amministrazione di riferimento ?	No, ha come destinatario finale un ufficio interno = 2			
punteggio assegnato	2			
Criterio 3: complessità del processo				
Si tratta di un processo complesso che comporta il coinvolgimento di più amministrazioni (esclusi i controlli) in fasi successive per il conseguimento del risultato?	No, il processo coinvolge una sola PA = 1			
punteggio assegnato	1			
Criterio 4: valore economico				
Qual è l'impatto economico del processo?	Ha rilevanza esclusivamente interna = 1			
punteggio assegnato	1			
Criterio 5: frazionabilità del processo				
Il risultato finale del processo può essere raggiunto anche effettuando una pluralità di operazioni di entità economica ridotta che, considerate complessivamente, alla fine assicurano lo stesso risultato?	No = 1			
punteggio assegnato	1			

Criterio 6: controlli					
Anche sulla base dell'esperienza pregressa, il tipo di controllo applicato sul processo è adeguato a neutralizzare il rischio?	Si, costituisce un efficace strumento di neutralizzazione = 1				
punteggio assegnato	1				
Valore stimato della probabilità	1,17				
0 = nessuna probabilità; 1 = improbabile; 2 = poco probabile; 3 = probabile; 4 = molto probabile; 5 = altamente probabile.					
2. Valutazione dell'impatto					
Criterio 1: impatto organizzativo					
Rispetto al totale del personale impiegato nel singolo servizio (unità organizzativa semplice) competente a svolgere il processo (o la fase del processo di competenza della PA) nell'ambito della singola PA, quale percentuale di personale è impiegata nel processo? (Se il processo coinvolge l'attività di più servizi nell'ambito della stessa PA occorre riferire la percentuale al personale impiegato nei servizi coinvolti)	Fino a circa il 20% = 1				
punteggio assegnato	1				
Criterio 2: impatto economico					
Nel corso degli ultimi cinque anni sono state pronunciate sentenze della Corte dei Conti a carico di dipendenti (dirigenti o dipendenti) della PA o sono state pronunciate sentenze di risarcimento del danno nei confronti della PA per la medesima tipologia di evento o di tipologie analoghe?	No = 1				
punteggio assegnato	1				
Criterio 3: impatto reputazionale					
Nel corso degli ultimi anni sono stati pubblicati su giornali o riviste articoli aventi ad oggetto il medesimo evento o eventi analoghi?	No = 0				
punteggio assegnato	0				
Criterio 4: impatto sull'immagine					
A quale livello può collocarsi il rischio dell'evento (livello apicale, intermedio, basso), ovvero la posizione/il ruolo che l'eventuale soggetto riveste nell'organizzazione è elevata, media o bassa?	A livello di addetto = 1				
punteggio assegnato	1				

Valore stimato dell'impatto	0,75				
0 = nessun impatto; 1 = marginale; 2 = minore; 3 = soglia; 4 = serio; 5 = superiore					
3. Valutazione complessiva del rischio					
Valutazione complessiva del rischio = probabilità * impatto	0,88				
4. Misure specifiche da adottare nel triennio per ridurre ulteriormente il rischio					
Non si registrano pericoli corruttivi nella misura in cui questo ente ha avviato un processo di adozione del manuale di gestione documentale che, unitamente al protocollo elettronico, determina una profilatura dei flussi documentali.					

Scheda	32		Processo valutato?	SI
Gestione delle sepolture e dei loculi				
1. Valutazione della probabilità			Torna all'indice	
Criteri	Punteggi			
Criterio 1: discrezionalità				
Il processo è discrezionale?	È parzialmente vincolato dalla legge e da atti amministrativi (regolamenti, direttive, circolari) = 2			
punteggio assegnato	2			
Criterio 2: rilevanza esterna				
Il processo produce effetti diretti all'esterno dell'amministrazione di riferimento ?	Sì, il risultato del processo è rivolto direttamente ad utenti esterni = 5			
punteggio assegnato	5			
Criterio 3: complessità del processo				
Si tratta di un processo complesso che comporta il coinvolgimento di più amministrazioni (esclusi i controlli) in fasi successive per il conseguimento del risultato?	No, il processo coinvolge una sola PA = 1			

punteggio assegnato	1				
Criterio 4: valore economico					
Qual è l'impatto economico del processo?	Comporta l'attribuzione di vantaggi a soggetti esterni, ma di non particolare rilievo economico (es. borse di studio) = 3				
punteggio assegnato	3				
Criterio 5: frazionabilità del processo					
Il risultato finale del processo può essere raggiunto anche effettuando una pluralità di operazioni di entità economica ridotta che, considerate complessivamente, alla fine assicurano lo stesso risultato?	No = 1				
punteggio assegnato	1				
Criterio 6: controlli					
Anche sulla base dell'esperienza pregressa, il tipo di controllo applicato sul processo è adeguato a neutralizzare il rischio?	Si, costituisce un efficace strumento di neutralizzazione = 1				
punteggio assegnato	1				
Valore stimato della probabilità	2,17				
0 = nessuna probabilità; 1 = improbabile; 2 = poco probabile; 3 = probabile; 4 = molto probabile; 5 = altamente probabile.					
2. Valutazione dell'impatto					
Criterio 1: impatto organizzativo					
Rispetto al totale del personale impiegato nel singolo servizio (unità organizzativa semplice) competente a svolgere il processo (o la fase del processo di competenza della PA) nell'ambito della singola PA, quale percentuale di personale è impiegata nel processo? (Se il processo coinvolge l'attività di più servizi nell'ambito della stessa PA occorre riferire la percentuale al personale impiegato nei servizi coinvolti)	Fino a circa il 20% = 1				
punteggio assegnato	1				
Criterio 2: impatto economico					
Nel corso degli ultimi cinque anni sono state pronunciate sentenze della Corte dei Conti a carico di dipendenti (dirigenti o dipendenti) della PA o sono state pronunciate sentenze di risarcimento del danno nei confronti della PA per la medesima tipologia di evento o di tipologie analoghe?	No = 1				

punteggio assegnato	1				
Criterio 3: impatto reputazionale					
Nel corso degli ultimi anni sono stati pubblicati su giornali o riviste articoli aventi ad oggetto il medesimo evento o eventi analoghi?	No = 0				
punteggio assegnato	0				
Criterio 4: impatto sull'immagine					
A quale livello può collocarsi il rischio dell'evento (livello apicale, intermedio, basso), ovvero la posizione/il ruolo che l'eventuale soggetto riveste nell'organizzazione è elevata, media o bassa?	A livello di collaboratore o funzionario = 2				
punteggio assegnato	2				
Valore stimato dell'impatto	1,00				
0 = nessun impatto; 1 = marginale; 2 = minore; 3 = soglia; 4 = serio; 5 = superiore					
3. Valutazione complessiva del rischio					
Valutazione complessiva del rischio = probabilità * impatto	2,17				
4. Misure specifiche da adottare nel triennio per ridurre ulteriormente il rischio					
Per quanto riguarda la gestione delle concessioni cimiteriali è stato adottato un apposito regolamento con relative tariffe.					

Scheda	33		Processo valutato?	SI	
Gestione delle tombe di famiglia					
1. Valutazione della probabilità					
Torna all'indice					
Criteri	Punteggi				

Criterio 1: discrezionalità					
Il processo è discrezionale?	È parzialmente vincolato dalla legge e da atti amministrativi (regolamenti, direttive, circolari) = 2				
punteggio assegnato	2				
Criterio 2: rilevanza esterna					
Il processo produce effetti diretti all'esterno dell'amministrazione di riferimento ?	Si, il risultato del processo è rivolto direttamente ad utenti esterni = 5				
punteggio assegnato	5				
Criterio 3: complessità del processo					
Si tratta di un processo complesso che comporta il coinvolgimento di più amministrazioni (esclusi i controlli) in fasi successive per il conseguimento del risultato?	No, il processo coinvolge una sola PA = 1				
punteggio assegnato	1				
Criterio 4: valore economico					
Qual è l'impatto economico del processo?	Comporta l'affidamento di considerevoli vantaggi a soggetti esterni (es. appalto) = 5				
punteggio assegnato	5				
Criterio 5: frazionabilità del processo					
Il risultato finale del processo può essere raggiunto anche effettuando una pluralità di operazioni di entità economica ridotta che, considerate complessivamente, alla fine assicurano lo stesso risultato?	No = 1				
punteggio assegnato	1				
Criterio 6: controlli					
Anche sulla base dell'esperienza pregressa, il tipo di controllo applicato sul processo è adeguato a neutralizzare il rischio?	Si, costituisce un efficace strumento di neutralizzazione = 1				
punteggio assegnato	1				
Valore stimato della probabilità	2,50				
0 = nessuna probabilità; 1 = improbabile; 2 = poco probabile; 3 = probabile; 4 = molto probabile; 5 = altamente probabile.					

2. Valutazione dell'impatto					
Criterio 1: impatto organizzativo					
Rispetto al totale del personale impiegato nel singolo servizio (unità organizzativa semplice) competente a svolgere il processo (o la fase del processo di competenza della PA) nell'ambito della singola PA, quale percentuale di personale è impiegata nel processo? (Se il processo coinvolge l'attività di più servizi nell'ambito della stessa PA occorre riferire la percentuale al personale impiegato nei servizi coinvolti)	Fino a circa il 20% = 1				
punteggio assegnato	1				
Criterio 2: impatto economico					
Nel corso degli ultimi cinque anni sono state pronunciate sentenze della Corte dei Conti a carico di dipendenti (dirigenti o dipendenti) della PA o sono state pronunciate sentenze di risarcimento del danno nei confronti della PA per la medesima tipologia di evento o di tipologie analoghe?	No = 1				
punteggio assegnato	1				
Criterio 3: impatto reputazionale					
Nel corso degli ultimi anni sono stati pubblicati su giornali o riviste articoli aventi ad oggetto il medesimo evento o eventi analoghi?	No = 0				
punteggio assegnato	0				
Criterio 4: impatto sull'immagine					
A quale livello può collocarsi il rischio dell'evento (livello apicale, intermedio, basso), ovvero la posizione/il ruolo che l'eventuale soggetto riveste nell'organizzazione è elevata, media o bassa?	A livello di dirigente di ufficio non generale, ovvero posizione apicale o posizione organizzativa = 3				
punteggio assegnato	3				
Valore stimato dell'impatto	1,25				
0 = nessun impatto; 1 = marginale; 2 = minore; 3 = soglia; 4 = serio; 5 = superiore					
3. Valutazione complessiva del rischio					
Valutazione complessiva del rischio = probabilità * impatto	3,13				

4. Misure specifiche da adottare nel triennio per ridurre ulteriormente il rischio					
Oltre a quanto indicato nella scheda precedente per quanto riguarda questa fattispecie si ritiene necessario adottare un apposito regolamento e l'eventuale assegnazione di nuove tombe è prevista con apposito procedimento ad evidenza pubblica.					

Scheda	34		Processo valutato?		SI
Organizzazione eventi					
1. Valutazione della probabilità			Torna all'indice		
Criteri	Punteggi				
Criterio 1: discrezionalità					
Il processo è discrezionale?	È parzialmente vincolato solo da atti amministrativi (regolamenti, direttive, circolari) = 4				
punteggio assegnato	4				
Criterio 2: rilevanza esterna					
Il processo produce effetti diretti all'esterno dell'amministrazione di riferimento ?	Si, il risultato del processo è rivolto direttamente ad utenti esterni = 5				
punteggio assegnato	5				
Criterio 3: complessità del processo					
Si tratta di un processo complesso che comporta il coinvolgimento di più amministrazioni (esclusi i controlli) in fasi successive per il conseguimento del risultato?	No, il processo coinvolge una sola PA = 1				
punteggio assegnato	1				
Criterio 4: valore economico					
Qual è l'impatto economico del processo?	Comporta l'affidamento di considerevoli vantaggi a soggetti esterni (es. appalto) = 5				
punteggio assegnato	5				
Criterio 5: frazionabilità del processo					

Il risultato finale del processo può essere raggiunto anche effettuando una pluralità di operazioni di entità economica ridotta che, considerate complessivamente, alla fine assicurano lo stesso risultato?	No = 1				
punteggio assegnato	1				
Criterio 6: controlli					
Anche sulla base dell'esperienza pregressa, il tipo di controllo applicato sul processo è adeguato a neutralizzare il rischio?	Si, è molto efficace = 2				
punteggio assegnato	2				
Valore stimato della probabilità	3,00				
0 = nessuna probabilità; 1 = improbabile; 2 = poco probabile; 3 = probabile; 4 = molto probabile; 5 = altamente probabile.					
2. Valutazione dell'impatto					
Criterio 1: impatto organizzativo					
Rispetto al totale del personale impiegato nel singolo servizio (unità organizzativa semplice) competente a svolgere il processo (o la fase del processo di competenza della PA) nell'ambito della singola PA, quale percentuale di personale è impiegata nel processo? (Se il processo coinvolge l'attività di più servizi nell'ambito della stessa PA occorre riferire la percentuale al personale impiegato nei servizi coinvolti)	Fino a circa il 20% = 1				
punteggio assegnato	1				
Criterio 2: impatto economico					
Nel corso degli ultimi cinque anni sono state pronunciate sentenze della Corte dei Conti a carico di dipendenti (dirigenti o dipendenti) della PA o sono state pronunciate sentenze di risarcimento del danno nei confronti della PA per la medesima tipologia di evento o di tipologie analoghe?	No = 1				
punteggio assegnato	1				
Criterio 3: impatto reputazionale					
Nel corso degli ultimi anni sono stati pubblicati su giornali o riviste articoli aventi ad oggetto il medesimo evento o eventi analoghi?	No = 0				
punteggio assegnato	0				
Criterio 4: impatto sull'immagine					

A quale livello può collocarsi il rischio dell'evento (livello apicale, intermedio, basso), ovvero la posizione/il ruolo che l'eventuale soggetto riveste nell'organizzazione è elevata, media o bassa?	A livello di dirigente di ufficio non generale, ovvero posizione apicale o posizione organizzativa = 3				
punteggio assegnato	3				
Valore stimato dell'impatto	1,25				
0 = nessun impatto; 1 = marginale; 2 = minore; 3 = soglia; 4 = serio; 5 = superiore					
3. Valutazione complessiva del rischio					
Valutazione complessiva del rischio = probabilità * impatto	3,75				
4. Misure specifiche da adottare nel triennio per ridurre ulteriormente il rischio					
Si consiglia ai responsabili dei servizi di procedere alla realizzazione di eventi mediante la pubblicazione preventiva di un bando di coo-progettazione con enti del terzo settore o con impresari artistici. Anche se il codice dei contratti non si applica a questa fattispecie sembra utile, se non necessario, adottare ogni possibile strumento di evidenza pubblica.					

Scheda	35		Processo valutato?	SI
Rilascio di patrocini				
1. Valutazione della probabilità			Torna all'indice	
Criteri	Punteggi			
Criterio 1: discrezionalità				
Il processo è discrezionale?	È parzialmente vincolato solo da atti amministrativi (regolamenti, direttive, circolari) = 4			
punteggio assegnato	4			
Criterio 2: rilevanza esterna				
Il processo produce effetti diretti all'esterno dell'amministrazione di riferimento ?	Si, il risultato del processo è rivolto direttamente ad utenti esterni = 5			
punteggio assegnato	5			

Criterio 3: complessità del processo					
Si tratta di un processo complesso che comporta il coinvolgimento di più amministrazioni (esclusi i controlli) in fasi successive per il conseguimento del risultato?	No, il processo coinvolge una sola PA = 1				
punteggio assegnato	1				
Criterio 4: valore economico					
Qual è l'impatto economico del processo?	Comporta l'attribuzione di vantaggi a soggetti esterni, ma di non particolare rilievo economico (es. borse di studio) = 3				
punteggio assegnato	3				
Criterio 5: frazionabilità del processo					
Il risultato finale del processo può essere raggiunto anche effettuando una pluralità di operazioni di entità economica ridotta che, considerate complessivamente, alla fine assicurano lo stesso risultato?	No = 1				
punteggio assegnato	1				
Criterio 6: controlli					
Anche sulla base dell'esperienza pregressa, il tipo di controllo applicato sul processo è adeguato a neutralizzare il rischio?	Si, è molto efficace = 2				
punteggio assegnato	2				
Valore stimato della probabilità	2,67				
0 = nessuna probabilità; 1 = improbabile; 2 = poco probabile; 3 = probabile; 4 = molto probabile; 5 = altamente probabile.					
2. Valutazione dell'impatto					
Criterio 1: impatto organizzativo					
Rispetto al totale del personale impiegato nel singolo servizio (unità organizzativa semplice) competente a svolgere il processo (o la fase del processo di competenza della PA) nell'ambito della singola PA, quale percentuale di personale è impiegata nel processo? (Se il processo coinvolge l'attività di più servizi nell'ambito della stessa PA occorre riferire la percentuale al personale impiegato nei servizi coinvolti)	Fino a circa il 20% = 1				
punteggio assegnato	1				
Criterio 2: impatto economico					

Nel corso degli ultimi cinque anni sono state pronunciate sentenze della Corte dei Conti a carico di dipendenti (dirigenti o dipendenti) della PA o sono state pronunciate sentenze di risarcimento del danno nei confronti della PA per la medesima tipologia di evento o di tipologie analoghe?	No = 1				
punteggio assegnato	1				
Criterio 3: impatto reputazionale					
Nel corso degli ultimi anni sono stati pubblicati su giornali o riviste articoli aventi ad oggetto il medesimo evento o eventi analoghi?	No = 0				
punteggio assegnato	0				
Criterio 4: impatto sull'immagine					
A quale livello può collocarsi il rischio dell'evento (livello apicale, intermedio, basso), ovvero la posizione/il ruolo che l'eventuale soggetto riveste nell'organizzazione è elevata, media o bassa?	A livello di dirigente di ufficio non generale, ovvero posizione apicale o posizione organizzativa = 3				
punteggio assegnato	3				
Valore stimato dell'impatto	1,25				
0 = nessun impatto; 1 = marginale; 2 = minore; 3 = soglia; 4 = serio; 5 = superiore					
3. Valutazione complessiva del rischio					
Valutazione complessiva del rischio = probabilità * impatto	3,33				
4. Misure specifiche da adottare nel triennio per ridurre ulteriormente il rischio					
Per i patrocini gratuiti si ritiene inutile ogni misura anticorruptiva. Per i patrocini onerosi, che prevedono un contributo a supporto dell'iniziativa si fa riferimento alle misure di cui alla scheda n. 8. Nella fissazione delle regole che stanno alla base della concessione dei patrocini vanno individuate le regole particolari per quelli onerosi.					

Scheda	36				
Ammissioni alle agevolazioni in materia socio assistenziale contributi per pagamento retta servizi sociali			Processo valutato?		SI

1. Valutazione della probabilità		Torna all'indice		
Criteri	Punteggi			
Criterio 1: discrezionalità				
Il processo è discrezionale?	È parzialmente vincolato dalla legge e da atti amministrativi (regolamenti, direttive, circolari) = 2			
punteggio assegnato	2			
Criterio 2: rilevanza esterna				
Il processo produce effetti diretti all'esterno dell'amministrazione di riferimento ?	Si, il risultato del processo è rivolto direttamente ad utenti esterni = 5			
punteggio assegnato	5			
Criterio 3: complessità del processo				
Si tratta di un processo complesso che comporta il coinvolgimento di più amministrazioni (esclusi i controlli) in fasi successive per il conseguimento del risultato?	No, il processo coinvolge una sola PA = 1			
punteggio assegnato	1			
Criterio 4: valore economico				
Qual è l'impatto economico del processo?	Comporta l'affidamento di considerevoli vantaggi a soggetti esterni (es. appalto) = 5			
punteggio assegnato	5			
Criterio 5: frazionabilità del processo				
Il risultato finale del processo può essere raggiunto anche effettuando una pluralità di operazioni di entità economica ridotta che, considerate complessivamente, alla fine assicurano lo stesso risultato?	No = 1			
punteggio assegnato	1			
Criterio 6: controlli				
Anche sulla base dell'esperienza pregressa, il tipo di controllo applicato sul processo è adeguato a neutralizzare il rischio?	Si, costituisce un efficace strumento di neutralizzazione = 1			
punteggio assegnato	4			
Valore stimato della probabilità	3,00			

0 = nessuna probabilità; 1 = improbabile; 2 = poco probabile; 3 = probabile; 4 = molto probabile; 5 = altamente probabile.					
2. Valutazione dell'impatto					
Criterio 1: impatto organizzativo					
Rispetto al totale del personale impiegato nel singolo servizio (unità organizzativa semplice) competente a svolgere il processo (o la fase del processo di competenza della PA) nell'ambito della singola PA, quale percentuale di personale è impiegata nel processo? (Se il processo coinvolge l'attività di più servizi nell'ambito della stessa PA occorre riferire la percentuale al personale impiegato nei servizi coinvolti)	Fino a circa il 20% = 1				
punteggio assegnato	1				
Criterio 2: impatto economico					
Nel corso degli ultimi cinque anni sono state pronunciate sentenze della Corte dei Conti a carico di dipendenti (dirigenti o dipendenti) della PA o sono state pronunciate sentenze di risarcimento del danno nei confronti della PA per la medesima tipologia di evento o di tipologie analoghe?	No = 1				
punteggio assegnato	1				
Criterio 3: impatto reputazionale					
Nel corso degli ultimi anni sono stati pubblicati su giornali o riviste articoli aventi ad oggetto il medesimo evento o eventi analoghi?	No = 0				
punteggio assegnato	0				
Criterio 4: impatto sull'immagine					
A quale livello può collocarsi il rischio dell'evento (livello apicale, intermedio, basso), ovvero la posizione/il ruolo che l'eventuale soggetto riveste nell'organizzazione è elevata, media o bassa?	A livello di dirigente di ufficio non generale, ovvero posizione apicale o posizione organizzativa = 3				
punteggio assegnato	3				
Valore stimato dell'impatto	1,25				
0 = nessun impatto; 1 = marginale; 2 = minore; 3 = soglia; 4 = serio; 5 = superiore					
3. Valutazione complessiva del rischio					

Valutazione complessiva del rischio = probabilità * impatto	3,75				
4. Misure specifiche da adottare nel triennio per ridurre ulteriormente il rischio					
Verifica a cura del dirigente/responsabile del procedimento, di concerto con l'ufficio tributi e la polizia locale, della veridicità delle dichiarazioni rese dal soggetto beneficiario.					

Scheda	37			Processo valutato?	SI
Erogazioni contributi e sussidi buoni - voucher regionali					
1. Valutazione della probabilità				Torna all'indice	
Criteri	Punteggi				
Criterio 1: discrezionalità					
Il processo è discrezionale?	È parzialmente vincolato dalla legge e da atti amministrativi (regolamenti, direttive, circolari) = 2				
punteggio assegnato	2				
Criterio 2: rilevanza esterna					
Il processo produce effetti diretti all'esterno dell'amministrazione di riferimento ?	No, ha come destinatario finale un ufficio interno = 2				
punteggio assegnato	5				
Criterio 3: complessità del processo					
Si tratta di un processo complesso che comporta il coinvolgimento di più amministrazioni (esclusi i controlli) in fasi successive per il conseguimento del risultato?	No, il processo coinvolge una sola PA = 1				
punteggio assegnato	3				
Criterio 4: valore economico					
Qual è l'impatto economico del processo?	Ha rilevanza esclusivamente interna = 1				

punteggio assegnato	5				
Criterio 5: frazionabilità del processo					
Il risultato finale del processo può essere raggiunto anche effettuando una pluralità di operazioni di entità economica ridotta che, considerate complessivamente, alla fine assicurano lo stesso risultato?	No = 1				
punteggio assegnato	1				
Criterio 6: controlli					
Anche sulla base dell'esperienza pregressa, il tipo di controllo applicato sul processo è adeguato a neutralizzare il rischio?	Si, costituisce un efficace strumento di neutralizzazione = 1				
punteggio assegnato	4				
Valore stimato della probabilità	3,33				
0 = nessuna probabilità; 1 = improbabile; 2 = poco probabile; 3 = probabile; 4 = molto probabile; 5 = altamente probabile.					
2. Valutazione dell'impatto					
Criterio 1: impatto organizzativo					
Rispetto al totale del personale impiegato nel singolo servizio (unità organizzativa semplice) competente a svolgere il processo (o la fase del processo di competenza della PA) nell'ambito della singola PA, quale percentuale di personale è impiegata nel processo? (Se il processo coinvolge l'attività di più servizi nell'ambito della stessa PA occorre riferire la percentuale al personale impiegato nei servizi coinvolti)	Fino a circa il 20% = 1				
punteggio assegnato	1				
Criterio 2: impatto economico					
Nel corso degli ultimi cinque anni sono state pronunciate sentenze della Corte dei Conti a carico di dipendenti (dirigenti o dipendenti) della PA o sono state pronunciate sentenze di risarcimento del danno nei confronti della PA per la medesima tipologia di evento o di tipologie analoghe?	No = 1				
punteggio assegnato	1				
Criterio 3: impatto reputazionale					
Nel corso degli ultimi anni sono stati pubblicati su giornali o riviste articoli aventi ad oggetto il medesimo evento o eventi analoghi?	No = 0				
punteggio assegnato	0				

Criterio 4: impatto sull'immagine					
A quale livello può collocarsi il rischio dell'evento (livello apicale, intermedio, basso), ovvero la posizione/il ruolo che l'eventuale soggetto riveste nell'organizzazione è elevata, media o bassa?	A livello di capo dipartimento/segretario generale = 5				
punteggio assegnato	4				
Valore stimato dell'impatto	1,50				
0 = nessun impatto; 1 = marginale; 2 = minore; 3 = soglia; 4 = serio; 5 = superiore					
3. Valutazione complessiva del rischio					
Valutazione complessiva del rischio = probabilità * impatto	5,00				
4. Misure specifiche da adottare nel triennio per ridurre ulteriormente il rischio					
<p>Publicità dei criteri di assegnazione dei contributi, sussidi e buoni voucher regionali. Motivazione puntuale dell'atto con il quale viene disposta la concessione di un beneficio economico salvaguardando la privacy. Pubblicazione dei provvedimenti di assegnazione dei benefici economici. Verifica puntuale rispetto della normativa regionale.</p>					

Scheda	39		Processo valutato?	SI
Designazione dei rappresentanti dell'ente presso enti, società, fondazioni				
1. Valutazione della probabilità			Torna all'indice	
Criteri	Punteggi			
Criterio 1: discrezionalità				
Il processo è discrezionale?	È parzialmente vincolato solo dalla legge = 3			
punteggio assegnato	3			
Criterio 2: rilevanza esterna				

Il processo produce effetti diretti all'esterno dell'amministrazione di riferimento ?	Si, il risultato del processo è rivolto direttamente ad utenti esterni = 5				
punteggio assegnato	5				
Criterio 3: complessità del processo					
Si tratta di un processo complesso che comporta il coinvolgimento di più amministrazioni (esclusi i controlli) in fasi successive per il conseguimento del risultato?	Si, il processo coinvolge più di tre amministrazioni = 3				
punteggio assegnato	3				
Criterio 4: valore economico					
Qual è l'impatto economico del processo?	Comporta l'affidamento di considerevoli vantaggi a soggetti esterni (es. appalto) = 5				
punteggio assegnato	5				
Criterio 5: frazionabilità del processo					
Il risultato finale del processo può essere raggiunto anche effettuando una pluralità di operazioni di entità economica ridotta che, considerate complessivamente, alla fine assicurano lo stesso risultato?	No = 1				
punteggio assegnato	1				
Criterio 6: controlli					
Anche sulla base dell'esperienza pregressa, il tipo di controllo applicato sul processo è adeguato a neutralizzare il rischio?	Si, per una percentuale approssimativa del 50% = 3				
punteggio assegnato	3				
Valore stimato della probabilità	3,33				
0 = nessuna probabilità; 1 = improbabile; 2 = poco probabile; 3 = probabile; 4 = molto probabile; 5 = altamente probabile.					
2. Valutazione dell'impatto					
Criterio 1: impatto organizzativo					
Rispetto al totale del personale impiegato nel singolo servizio (unità organizzativa semplice) competente a svolgere il processo (o la fase del processo di competenza della PA) nell'ambito della singola PA, quale percentuale di personale è impiegata nel processo? (Se il processo coinvolge l'attività di più servizi nell'ambito della stessa PA occorre riferire la percentuale al personale impiegato nei servizi coinvolti)	Fino a circa il 20% = 1				

punteggio assegnato	1				
Criterio 2: impatto economico					
Nel corso degli ultimi cinque anni sono state pronunciate sentenze della Corte dei Conti a carico di dipendenti (dirigenti o dipendenti) della PA o sono state pronunciate sentenze di risarcimento del danno nei confronti della PA per la medesima tipologia di evento o di tipologie analoghe?	No = 1				
punteggio assegnato	1				
Criterio 3: impatto reputazionale					
Nel corso degli ultimi anni sono stati pubblicati su giornali o riviste articoli aventi ad oggetto il medesimo evento o eventi analoghi?	No = 0				
punteggio assegnato	0				
Criterio 4: impatto sull'immagine					
A quale livello può collocarsi il rischio dell'evento (livello apicale, intermedio, basso), ovvero la posizione/il ruolo che l'eventuale soggetto riveste nell'organizzazione è elevata, media o bassa?	A livello di capo dipartimento/segretario generale = 5				
punteggio assegnato	5				
Valore stimato dell'impatto	1,75				
0 = nessun impatto; 1 = marginale; 2 = minore; 3 = soglia; 4 = serio; 5 = superiore					
3. Valutazione complessiva del rischio					
Valutazione complessiva del rischio = probabilità * impatto	5,83				
4. Misure specifiche da adottare nel triennio per ridurre ulteriormente il rischio					
Vanno distinte designazioni che prevedono un compenso dalle designazioni che invece prevedano un compenso. Maggiore è il compenso, maggiori devono essere le misure di prevenzione della corruzione. Si tenga però presente che il PTPCT è rivolto quasi esclusivamente a comportamenti e processi di competenza della struttura amministrativa e gestionale e non al comportamento di organismi politici.					

Scheda	40		Processo valutato?	SI	
Variante in corso di esecuzione del contratto					
1. Valutazione della probabilità			Torna all'indice		
Criteri	Punteggi				
Criterio 1: discrezionalità					
Il processo è discrezionale?	È parzialmente vincolato solo da atti amministrativi (regolamenti, direttive, circolari) = 4				
punteggio assegnato	3				
Criterio 2: rilevanza esterna					
Il processo produce effetti diretti all'esterno dell'amministrazione di riferimento ?	No, ha come destinatario finale un ufficio interno = 2				
punteggio assegnato	5				
Criterio 3: complessità del processo					
Si tratta di un processo complesso che comporta il coinvolgimento di più amministrazioni (esclusi i controlli) in fasi successive per il conseguimento del risultato?	No, il processo coinvolge una sola PA = 1				
punteggio assegnato	1				
Criterio 4: valore economico					
Qual è l'impatto economico del processo?	Ha rilevanza esclusivamente interna = 1				
punteggio assegnato	5				
Criterio 5: frazionabilità del processo					
Il risultato finale del processo può essere raggiunto anche effettuando una pluralità di operazioni di entità economica ridotta che, considerate complessivamente, alla fine assicurano lo stesso risultato?	No = 1				
punteggio assegnato	1				
Criterio 6: controlli					
Anche sulla base dell'esperienza pregressa, il tipo di controllo applicato sul processo è adeguato a neutralizzare il rischio?	Si, è molto efficace = 2				

punteggio assegnato	3				
Valore stimato della probabilità	3,00				
0 = nessuna probabilità; 1 = improbabile; 2 = poco probabile; 3 = probabile; 4 = molto probabile; 5 = altamente probabile.					
2. Valutazione dell'impatto					
Criterio 1: impatto organizzativo					
Rispetto al totale del personale impiegato nel singolo servizio (unità organizzativa semplice) competente a svolgere il processo (o la fase del processo di competenza della PA) nell'ambito della singola PA, quale percentuale di personale è impiegata nel processo? (Se il processo coinvolge l'attività di più servizi nell'ambito della stessa PA occorre riferire la percentuale al personale impiegato nei servizi coinvolti)	Fino a circa il 20% = 1				
punteggio assegnato	1				
Criterio 2: impatto economico					
Nel corso degli ultimi cinque anni sono state pronunciate sentenze della Corte dei Conti a carico di dipendenti (dirigenti o dipendenti) della PA o sono state pronunciate sentenze di risarcimento del danno nei confronti della PA per la medesima tipologia di evento o di tipologie analoghe?	No = 1				
punteggio assegnato	1				
Criterio 3: impatto reputazionale					
Nel corso degli ultimi anni sono stati pubblicati su giornali o riviste articoli aventi ad oggetto il medesimo evento o eventi analoghi?	No = 0				
punteggio assegnato	1				
Criterio 4: impatto sull'immagine					
A quale livello può collocarsi il rischio dell'evento (livello apicale, intermedio, basso), ovvero la posizione/il ruolo che l'eventuale soggetto riveste nell'organizzazione è elevata, media o bassa?	A livello di capo dipartimento/segretario generale = 5				
punteggio assegnato	2				
Valore stimato dell'impatto	1,25				
0 = nessun impatto; 1 = marginale; 2 = minore; 3 = soglia; 4 = serio; 5 = superiore					

3. Valutazione complessiva del rischio					
Valutazione complessiva del rischio = probabilità * impatto	3,75				
4. Misure specifiche da adottare nel triennio per ridurre ulteriormente il rischio					
<p>Obbligo di adeguata e specifica motivazione nell'atto di approvazione delle varianti specificandone le cause. Obbligo di comunicare al RPC, con cadenza semestrale gli atti adozioni in corso d'opera. Verifica del corretto assolvimento dell'obbligo di comunicazione dell'ANAC delle variazioni approvate e autorizzate ai sensi dell'art.106 del D.lgs. 50/2016.</p>					

Scheda	41		Processo valutato?	SI	
Autorizzazioni al personale					
1. Valutazione della probabilità			Torna all'indice		
Criteri	Punteggi				
Criterio 1: discrezionalità					
Il processo è discrezionale?	No, è del tutto vincolato = 1				
punteggio assegnato	2				
Criterio 2: rilevanza esterna					
Il processo produce effetti diretti all'esterno dell'amministrazione di riferimento ?	No, ha come destinatario finale un ufficio interno = 2				
punteggio assegnato	2				
Criterio 3: complessità del processo					
Si tratta di un processo complesso che comporta il coinvolgimento di più amministrazioni (esclusi i controlli) in fasi successive per il conseguimento del risultato?	No, il processo coinvolge una sola PA = 1				
punteggio assegnato	1				

Criterio 4: valore economico					
Qual è l'impatto economico del processo?	Ha rilevanza esclusivamente interna = 1				
punteggio assegnato	3				
Criterio 5: frazionabilità del processo					
Il risultato finale del processo può essere raggiunto anche effettuando una pluralità di operazioni di entità economica ridotta che, considerate complessivamente, alla fine assicurano lo stesso risultato?	No = 1				
punteggio assegnato	1				
Criterio 6: controlli					
Anche sulla base dell'esperienza pregressa, il tipo di controllo applicato sul processo è adeguato a neutralizzare il rischio?	Si, costituisce un efficace strumento di neutralizzazione = 1				
punteggio assegnato	2				
Valore stimato della probabilità	1,83				
0 = nessuna probabilità; 1 = improbabile; 2 = poco probabile; 3 = probabile; 4 = molto probabile; 5 = altamente probabile.					
2. Valutazione dell'impatto					
Criterio 1: impatto organizzativo					
Rispetto al totale del personale impiegato nel singolo servizio (unità organizzativa semplice) competente a svolgere il processo (o la fase del processo di competenza della PA) nell'ambito della singola PA, quale percentuale di personale è impiegata nel processo? (Se il processo coinvolge l'attività di più servizi nell'ambito della stessa PA occorre riferire la percentuale al personale impiegato nei servizi coinvolti)	Fino a circa il 20% = 1				
punteggio assegnato	3				
Criterio 2: impatto economico					
Nel corso degli ultimi cinque anni sono state pronunciate sentenze della Corte dei Conti a carico di dipendenti (dirigenti o dipendenti) della PA o sono state pronunciate sentenze di risarcimento del danno nei confronti della PA per la medesima tipologia di evento o di tipologie analoghe?	No = 1				
punteggio assegnato	1				

Criterio 3: impatto reputazionale					
Nel corso degli ultimi anni sono stati pubblicati su giornali o riviste articoli aventi ad oggetto il medesimo evento o eventi analoghi?	No = 0				
punteggio assegnato	2				
Criterio 4: impatto sull'immagine					
A quale livello può collocarsi il rischio dell'evento (livello apicale, intermedio, basso), ovvero la posizione/il ruolo che l'eventuale soggetto riveste nell'organizzazione è elevata, media o bassa?	A livello di addetto = 1				
punteggio assegnato	4				
Valore stimato dell'impatto	2,50				
0 = nessun impatto; 1 = marginale; 2 = minore; 3 = soglia; 4 = serio; 5 = superiore					
3. Valutazione complessiva del rischio					
Valutazione complessiva del rischio = probabilità * impatto	4,58				
4. Misure specifiche da adottare nel triennio per ridurre ulteriormente il rischio					
Rispetto del codice di comportamento.					

Scheda	42		Processo valutato?	SI	
Transazioni, accordi bonari e arbitrati					
1. Valutazione della probabilità			Torna all'indice		
Criteri	Punteggi				
Criterio 1: discrezionalità					
Il processo è discrezionale?	No, è del tutto vincolato = 1				
punteggio assegnato	2				

Criterio 2: rilevanza esterna					
Il processo produce effetti diretti all'esterno dell'amministrazione di riferimento ?	Si, il risultato del processo è rivolto direttamente ad utenti esterni = 5				
punteggio assegnato	5				
Criterio 3: complessità del processo					
Si tratta di un processo complesso che comporta il coinvolgimento di più amministrazioni (esclusi i controlli) in fasi successive per il conseguimento del risultato?	Si, il processo coinvolge più di tre amministrazioni = 3				
punteggio assegnato	3				
Criterio 4: valore economico					
Qual è l'impatto economico del processo?	Ha rilevanza esclusivamente interna = 1				
punteggio assegnato	3				
Criterio 5: frazionabilità del processo					
Il risultato finale del processo può essere raggiunto anche effettuando una pluralità di operazioni di entità economica ridotta che, considerate complessivamente, alla fine assicurano lo stesso risultato?	No = 1				
punteggio assegnato	1				
Criterio 6: controlli					
Anche sulla base dell'esperienza pregressa, il tipo di controllo applicato sul processo è adeguato a neutralizzare il rischio?	Si, costituisce un efficace strumento di neutralizzazione = 1				
punteggio assegnato	2				
Valore stimato della probabilità	2,67				
0 = nessuna probabilità; 1 = improbabile; 2 = poco probabile; 3 = probabile; 4 = molto probabile; 5 = altamente probabile.					
2. Valutazione dell'impatto					
Criterio 1: impatto organizzativo					
Rispetto al totale del personale impiegato nel singolo servizio (unità organizzativa semplice) competente a svolgere il processo (o la fase del processo di competenza della PA) nell'ambito della singola PA, quale percentuale di personale è impiegata nel processo? (Se il processo coinvolge l'attività di più servizi nell'ambito della stessa	Fino a circa il 20% = 1				

PA occorre riferire la percentuale al personale impiegato nei servizi coinvolti)					
punteggio assegnato	5				
Criterio 2: impatto economico					
Nel corso degli ultimi cinque anni sono state pronunciate sentenze della Corte dei Conti a carico di dipendenti (dirigenti o dipendenti) della PA o sono state pronunciate sentenze di risarcimento del danno nei confronti della PA per la medesima tipologia di evento o di tipologie analoghe?	No = 1				
punteggio assegnato	1				
Criterio 3: impatto reputazionale					
Nel corso degli ultimi anni sono stati pubblicati su giornali o riviste articoli aventi ad oggetto il medesimo evento o eventi analoghi?	No = 0				
punteggio assegnato	1				
Criterio 4: impatto sull'immagine					
A quale livello può collocarsi il rischio dell'evento (livello apicale, intermedio, basso), ovvero la posizione/il ruolo che l'eventuale soggetto riveste nell'organizzazione è elevata, media o bassa?	A livello di addetto = 1				
punteggio assegnato	4				
Valore stimato dell'impatto	2,75				
0 = nessun impatto; 1 = marginale; 2 = minore; 3 = soglia; 4 = serio; 5 = superiore					
3. Valutazione complessiva del rischio					
Valutazione complessiva del rischio = probabilità * impatto	7,33				
4. Misure specifiche da adottare nel triennio per ridurre ulteriormente il rischio					

Adeguate e analitica motivazione dell'atto e degli interventi da attuare sugli immobili comunali. Pubblicazione sul sito istituzionale del Comune del soggetto/beneficiario e dell'importo economico.				
---	--	--	--	--

Scheda	44		Processo valutato?	SI
Diritto allo studio				
1. Valutazione della probabilità			Torna all'indice	
Criteri	Punteggi			
Criterio 1: discrezionalità				
Il processo è discrezionale?	È parzialmente vincolato solo da atti amministrativi (regolamenti, direttive, circolari) = 4			
punteggio assegnato	4			
Criterio 2: rilevanza esterna				
Il processo produce effetti diretti all'esterno dell'amministrazione di riferimento ?	Si, il risultato del processo è rivolto direttamente ad utenti esterni = 5			
punteggio assegnato	5			
Criterio 3: complessità del processo				
Si tratta di un processo complesso che comporta il coinvolgimento di più amministrazioni (esclusi i controlli) in fasi successive per il conseguimento del risultato?	No, il processo coinvolge una sola PA = 1			
punteggio assegnato	1			
Criterio 4: valore economico				
Qual è l'impatto economico del processo?	Comporta l'attribuzione di vantaggi a soggetti esterni, ma di non particolare rilievo economico (es. borse di studio) = 3			
punteggio assegnato	3			
Criterio 5: frazionabilità del processo				

Il risultato finale del processo può essere raggiunto anche effettuando una pluralità di operazioni di entità economica ridotta che, considerate complessivamente, alla fine assicurano lo stesso risultato?	No = 1				
punteggio assegnato	1				
Criterio 6: controlli					
Anche sulla base dell'esperienza pregressa, il tipo di controllo applicato sul processo è adeguato a neutralizzare il rischio?	Si, è molto efficace = 2				
punteggio assegnato	2				
Valore stimato della probabilità	2,67				
0 = nessuna probabilità; 1 = improbabile; 2 = poco probabile; 3 = probabile; 4 = molto probabile; 5 = altamente probabile.					
2. Valutazione dell'impatto					
Criterio 1: impatto organizzativo					
Rispetto al totale del personale impiegato nel singolo servizio (unità organizzativa semplice) competente a svolgere il processo (o la fase del processo di competenza della PA) nell'ambito della singola PA, quale percentuale di personale è impiegata nel processo? (Se il processo coinvolge l'attività di più servizi nell'ambito della stessa PA occorre riferire la percentuale al personale impiegato nei servizi coinvolti)	Fino a circa il 20% = 1				
punteggio assegnato	1				
Criterio 2: impatto economico					
Nel corso degli ultimi cinque anni sono state pronunciate sentenze della Corte dei Conti a carico di dipendenti (dirigenti o dipendenti) della PA o sono state pronunciate sentenze di risarcimento del danno nei confronti della PA per la medesima tipologia di evento o di tipologie analoghe?	No = 1				
punteggio assegnato	1				
Criterio 3: impatto reputazionale					
Nel corso degli ultimi anni sono stati pubblicati su giornali o riviste articoli aventi ad oggetto il medesimo evento o eventi analoghi?	No = 0				
punteggio assegnato	0				
Criterio 4: impatto sull'immagine					

A quale livello può collocarsi il rischio dell'evento (livello apicale, intermedio, basso), ovvero la posizione/il ruolo che l'eventuale soggetto riveste nell'organizzazione è elevata, media o bassa?	A livello di dirigente di ufficio non generale, ovvero posizione apicale o posizione organizzativa = 3				
punteggio assegnato	3				
Valore stimato dell'impatto	1,25				
0 = nessun impatto; 1 = marginale; 2 = minore; 3 = soglia; 4 = serio; 5 = superiore					
3. Valutazione complessiva del rischio					
Valutazione complessiva del rischio = probabilità * impatto	3,33				
4. Misure specifiche da adottare nel triennio per ridurre ulteriormente il rischio					
Pubblicità dei criteri adottati dall'Amministrazione e verifica della corretta applicazione. Controlli a campione.					

Scheda	45		Processo valutato?	SI
Vigilanza sulla circolazione e la sosta				
1. Valutazione della probabilità			Torna all'indice	
Criteri	Punteggi			
Criterio 1: discrezionalità				
Il processo è discrezionale?	No, è del tutto vincolato = 1			
punteggio assegnato	1			
Criterio 2: rilevanza esterna				
Il processo produce effetti diretti all'esterno dell'amministrazione di riferimento ?	No, ha come destinatario finale un ufficio interno = 2			
punteggio assegnato	2			

Criterio 3: complessità del processo					
Si tratta di un processo complesso che comporta il coinvolgimento di più amministrazioni (esclusi i controlli) in fasi successive per il conseguimento del risultato?	No, il processo coinvolge una sola PA = 1				
punteggio assegnato	1				
Criterio 4: valore economico					
Qual è l'impatto economico del processo?	Comporta l'attribuzione di vantaggi a soggetti esterni, ma di non particolare rilievo economico (es. borse di studio) = 3				
punteggio assegnato	3				
Criterio 5: frazionabilità del processo					
Il risultato finale del processo può essere raggiunto anche effettuando una pluralità di operazioni di entità economica ridotta che, considerate complessivamente, alla fine assicurano lo stesso risultato?	No = 1				
punteggio assegnato	1				
Criterio 6: controlli					
Anche sulla base dell'esperienza pregressa, il tipo di controllo applicato sul processo è adeguato a neutralizzare il rischio?	Si, è molto efficace = 2				
punteggio assegnato	2				
Valore stimato della probabilità	1,67				
0 = nessuna probabilità; 1 = improbabile; 2 = poco probabile; 3 = probabile; 4 = molto probabile; 5 = altamente probabile.					
2. Valutazione dell'impatto					
Criterio 1: impatto organizzativo					
Rispetto al totale del personale impiegato nel singolo servizio (unità organizzativa semplice) competente a svolgere il processo (o la fase del processo di competenza della PA) nell'ambito della singola PA, quale percentuale di personale è impiegata nel processo? (Se il processo coinvolge l'attività di più servizi nell'ambito della stessa PA occorre riferire la percentuale al personale impiegato nei servizi coinvolti)	Fino a circa il 20% = 1				
punteggio assegnato	1				
Criterio 2: impatto economico					

Nel corso degli ultimi cinque anni sono state pronunciate sentenze della Corte dei Conti a carico di dipendenti (dirigenti o dipendenti) della PA o sono state pronunciate sentenze di risarcimento del danno nei confronti della PA per la medesima tipologia di evento o di tipologie analoghe?	No = 1				
punteggio assegnato	1				
Criterio 3: impatto reputazionale					
Nel corso degli ultimi anni sono stati pubblicati su giornali o riviste articoli aventi ad oggetto il medesimo evento o eventi analoghi?	No = 0				
punteggio assegnato	0				
Criterio 4: impatto sull'immagine					
A quale livello può collocarsi il rischio dell'evento (livello apicale, intermedio, basso), ovvero la posizione/il ruolo che l'eventuale soggetto riveste nell'organizzazione è elevata, media o bassa?	A livello di collaboratore o funzionario = 2				
punteggio assegnato	2				
Valore stimato dell'impatto	1,00				
0 = nessun impatto; 1 = marginale; 2 = minore; 3 = soglia; 4 = serio; 5 = superiore					
3. Valutazione complessiva del rischio					
Valutazione complessiva del rischio = probabilità * impatto	1,67				
4. Misure specifiche da adottare nel triennio per ridurre ulteriormente il rischio					
Questo processo può essere assimilato a quello sulle sanzioni del CDS qualora gli ausiliari del traffico siano dei dipendenti pubblici; quando invece sono dei dipendenti di gestori delle aree parcheggio e non abbiamo la qualifica di incaricato di pubblico servizio, nei provvedimenti convenzionali con cui si assegnano dette aree, andrà compiutamente definito il loro ruolo e soprattutto i controlli a loro carico.					

Scheda	46		Processo valutato?	SI
Controllo servizi esternalizzati				
1. Valutazione della probabilità			Torna all'indice	

Criteri	Punteggi				
Criterio 1: discrezionalità					
Il processo è discrezionale?	È parzialmente vincolato solo dalla legge = 3				
punteggio assegnato	2				
Criterio 2: rilevanza esterna					
Il processo produce effetti diretti all'esterno dell'amministrazione di riferimento ?	Si, il risultato del processo è rivolto direttamente ad utenti esterni = 5				
punteggio assegnato	5				
Criterio 3: complessità del processo					
Si tratta di un processo complesso che comporta il coinvolgimento di più amministrazioni (esclusi i controlli) in fasi successive per il conseguimento del risultato?	No, il processo coinvolge una sola PA = 1				
punteggio assegnato	1				
Criterio 4: valore economico					
Qual è l'impatto economico del processo?	Comporta l'attribuzione di vantaggi a soggetti esterni, ma di non particolare rilievo economico (es. borse di studio) = 3				
punteggio assegnato	5				
Criterio 5: frazionabilità del processo					
Il risultato finale del processo può essere raggiunto anche effettuando una pluralità di operazioni di entità economica ridotta che, considerate complessivamente, alla fine assicurano lo stesso risultato?	No = 1				
punteggio assegnato	5				
Criterio 6: controlli					
Anche sulla base dell'esperienza pregressa, il tipo di controllo applicato sul processo è adeguato a neutralizzare il rischio?	Si, è molto efficace = 2				
punteggio assegnato	2				
Valore stimato della probabilità	3,33				
0 = nessuna probabilità; 1 = improbabile; 2 = poco probabile; 3 = probabile; 4 = molto probabile; 5 = altamente probabile.					

2. Valutazione dell'impatto					
Criterio 1: impatto organizzativo					
Rispetto al totale del personale impiegato nel singolo servizio (unità organizzativa semplice) competente a svolgere il processo (o la fase del processo di competenza della PA) nell'ambito della singola PA, quale percentuale di personale è impiegata nel processo? (Se il processo coinvolge l'attività di più servizi nell'ambito della stessa PA occorre riferire la percentuale al personale impiegato nei servizi coinvolti)	Fino a circa il 20% = 1				
punteggio assegnato	5				
1					
Nel corso degli ultimi cinque anni sono state pronunciate sentenze della Corte dei Conti a carico di dipendenti (dirigenti o dipendenti) della PA o sono state pronunciate sentenze di risarcimento del danno nei confronti della PA per la medesima tipologia di evento o di tipologie analoghe?	No = 1				
punteggio assegnato	1				
Criterio 3: impatto reputazionale					
Nel corso degli ultimi anni sono stati pubblicati su giornali o riviste articoli aventi ad oggetto il medesimo evento o eventi analoghi?	No = 0				
punteggio assegnato	2				
Criterio 4: impatto sull'immagine					
A quale livello può collocarsi il rischio dell'evento (livello apicale, intermedio, basso), ovvero la posizione/il ruolo che l'eventuale soggetto riveste nell'organizzazione è elevata, media o bassa?	A livello di collaboratore o funzionario = 2				
punteggio assegnato	3				
Valore stimato dell'impatto	2,75				
0 = nessun impatto; 1 = marginale; 2 = minore; 3 = soglia; 4 = serio; 5 = superiore					
3. Valutazione complessiva del rischio					
Valutazione complessiva del rischio = probabilità * impatto	9,17				

4. Misure specifiche da adottare nel triennio per ridurre ulteriormente il rischio					
Esercizio del controllo analogo sugli Enti/Società che gestiscono i servizi esternalizzati. Indagine di Customer Satisfisaction.					

Scheda	47		Processo valutato?	SI	
Affidamenti in house					
1. Valutazione della probabilità			Torna all'indice		
Criteri	Punteggi				
Criterio 1: discrezionalità					
Il processo è discrezionale?	È parzialmente vincolato solo dalla legge = 3				
punteggio assegnato	3				
Criterio 2: rilevanza esterna					
Il processo produce effetti diretti all'esterno dell'amministrazione di riferimento ?	Si, il risultato del processo è rivolto direttamente ad utenti esterni = 5				
punteggio assegnato	5				
Criterio 3: complessità del processo					
Si tratta di un processo complesso che comporta il coinvolgimento di più amministrazioni (esclusi i controlli) in fasi successive per il conseguimento del risultato?	No, il processo coinvolge una sola PA = 1				
punteggio assegnato	1				
Criterio 4: valore economico					
Qual è l'impatto economico del processo?	Comporta l'affidamento di considerevoli vantaggi a soggetti esterni (es. appalto) = 5				

punteggio assegnato	5				
Criterio 5: frazionabilità del processo					
Il risultato finale del processo può essere raggiunto anche effettuando una pluralità di operazioni di entità economica ridotta che, considerate complessivamente, alla fine assicurano lo stesso risultato?	No = 1				
punteggio assegnato	1				
Criterio 6: controlli					
Anche sulla base dell'esperienza pregressa, il tipo di controllo applicato sul processo è adeguato a neutralizzare il rischio?	Si, ma in minima parte = 4				
punteggio assegnato	4				
Valore stimato della probabilità	3,17				
0 = nessuna probabilità; 1 = improbabile; 2 = poco probabile; 3 = probabile; 4 = molto probabile; 5 = altamente probabile.					
2. Valutazione dell'impatto					
Criterio 1: impatto organizzativo					
Rispetto al totale del personale impiegato nel singolo servizio (unità organizzativa semplice) competente a svolgere il processo (o la fase del processo di competenza della PA) nell'ambito della singola PA, quale percentuale di personale è impiegata nel processo? (Se il processo coinvolge l'attività di più servizi nell'ambito della stessa PA occorre riferire la percentuale al personale impiegato nei servizi coinvolti)	Fino a circa il 20% = 1				
punteggio assegnato	1				
Criterio 2: impatto economico					
Nel corso degli ultimi cinque anni sono state pronunciate sentenze della Corte dei Conti a carico di dipendenti (dirigenti o dipendenti) della PA o sono state pronunciate sentenze di risarcimento del danno nei confronti della PA per la medesima tipologia di evento o di tipologie analoghe?	No = 1				
punteggio assegnato	1				
Criterio 3: impatto reputazionale					
Nel corso degli ultimi anni sono stati pubblicati su giornali o riviste articoli aventi ad oggetto il medesimo evento o eventi analoghi?	No = 0				

punteggio assegnato	0				
Criterio 4: impatto sull'immagine					
A quale livello può collocarsi il rischio dell'evento (livello apicale, intermedio, basso), ovvero la posizione/il ruolo che l'eventuale soggetto riveste nell'organizzazione è elevata, media o bassa?	A livello di dirigente d'ufficio generale = 4				
punteggio assegnato	4				
Valore stimato dell'impatto	1,50				
0 = nessun impatto; 1 = marginale; 2 = minore; 3 = soglia; 4 = serio; 5 = superiore					
3. Valutazione complessiva del rischio					
Valutazione complessiva del rischio = probabilità * impatto	4,75				
4. Misure specifiche da adottare nel triennio per ridurre ulteriormente il rischio					
Nel caso di affidamenti di gestioni di questo tipo, si provveda sempre sulla base di procedimenti ad evidenza pubblica e si sposta l'individuazione delle caratteristiche potenziali degli affidatari, in termini di economicità e funzionalità, dalla fase decisionale a quella di programmazione. In questo modo i responsabili dei servizi avranno poco margine per affidamenti discrezionali.					

Scheda	#RIF!		Processo valutato?	SI
Controlli sull'uso del territorio				
1. Valutazione della probabilità			Torna all'indice	
Criteri	Punteggi			
Criterio 1: discrezionalità				
Il processo è discrezionale?	È altamente discrezionale = 5			
punteggio assegnato	5			
Criterio 2: rilevanza esterna				
Il processo produce effetti diretti all'esterno dell'amministrazione di riferimento ?	Si, il risultato del processo è rivolto direttamente ad utenti esterni = 5			

punteggio assegnato	5				
Criterio 3: complessità del processo					
Si tratta di un processo complesso che comporta il coinvolgimento di più amministrazioni (esclusi i controlli) in fasi successive per il conseguimento del risultato?	No, il processo coinvolge una sola PA = 1				
punteggio assegnato	1				
Criterio 4: valore economico					
Qual è l'impatto economico del processo?	Comporta l'attribuzione di vantaggi a soggetti esterni, ma di non particolare rilievo economico (es. borse di studio) = 3				
punteggio assegnato	3				
Criterio 5: frazionabilità del processo					
Il risultato finale del processo può essere raggiunto anche effettuando una pluralità di operazioni di entità economica ridotta che, considerate complessivamente, alla fine assicurano lo stesso risultato?	No = 1				
punteggio assegnato	1				
Criterio 6: controlli					
Anche sulla base dell'esperienza pregressa, il tipo di controllo applicato sul processo è adeguato a neutralizzare il rischio?	Si, per una percentuale approssimativa del 50% = 3				
punteggio assegnato	3				
Valore stimato della probabilità	3,00				
0 = nessuna probabilità; 1 = improbabile; 2 = poco probabile; 3 = probabile; 4 = molto probabile; 5 = altamente probabile.					
2. Valutazione dell'impatto					
Criterio 1: impatto organizzativo					
Rispetto al totale del personale impiegato nel singolo servizio (unità organizzativa semplice) competente a svolgere il processo (o la fase del processo di competenza della PA) nell'ambito della singola PA, quale percentuale di personale è impiegata nel processo? (Se il processo coinvolge l'attività di più servizi nell'ambito della stessa PA occorre riferire la percentuale al personale impiegato nei servizi coinvolti)	Fino a circa il 20% = 1				
punteggio assegnato	1				

Criterio 2: impatto economico					
Nel corso degli ultimi cinque anni sono state pronunciate sentenze della Corte dei Conti a carico di dipendenti (dirigenti o dipendenti) della PA o sono state pronunciate sentenze di risarcimento del danno nei confronti della PA per la medesima tipologia di evento o di tipologie analoghe?	No = 1				
punteggio assegnato	1				
Criterio 3: impatto reputazionale					
Nel corso degli ultimi anni sono stati pubblicati su giornali o riviste articoli aventi ad oggetto il medesimo evento o eventi analoghi?	No = 0				
punteggio assegnato	0				
Criterio 4: impatto sull'immagine					
A quale livello può collocarsi il rischio dell'evento (livello apicale, intermedio, basso), ovvero la posizione/il ruolo che l'eventuale soggetto riveste nell'organizzazione è elevata, media o bassa?	A livello di dirigente di ufficio non generale, ovvero posizione apicale o posizione organizzativa = 3				
punteggio assegnato	3				
Valore stimato dell'impatto	1,25				
0 = nessun impatto; 1 = marginale; 2 = minore; 3 = soglia; 4 = serio; 5 = superiore					
3. Valutazione complessiva del rischio					
Valutazione complessiva del rischio = probabilità * impatto	3,75				
4. Misure specifiche da adottare nel triennio per ridurre ulteriormente il rischio					
Il controllo del territori può essere paragonato alle verifiche degli abusi edilizi di cui alla scheda 17 e dunque due sono le direttive per la riduzione del rischio. La prima fa riferimento agli agenti e tecnici che accertano, sul territorio, gli abusi e le violazioni alla normativa ambientale. Detti funzionari dovranno sempre operare almeno in coppia al fine di testimoniare reciprocamente l'integrità dei propri comportamenti. La seconda misura è inerente al processo sanzionatorio che deve essere progressivamente sempre più informatizzato e rendere automatico ogni passaggio, specie per quelle sanzioni che vengono annullate, revocate o per le quali si decide di non procedere con il ripristino ambientale.					

Scheda	49		Processo valutato?	SI
Registrazioni e rilascio certificazioni in materia anagrafica ed elettorale				
1. Valutazione della probabilità			Torna all'indice	
Criteri	Punteggi			
Criterio 1: discrezionalità				
Il processo è discrezionale?	Seleziona da elenco:			
punteggio assegnato	1			
Criterio 2: rilevanza esterna				
Il processo produce effetti diretti all'esterno dell'amministrazione di riferimento ?	Seleziona da elenco:			
punteggio assegnato	5			
Criterio 3: complessità del processo				
Si tratta di un processo complesso che comporta il coinvolgimento di più amministrazioni (esclusi i controlli) in fasi successive per il conseguimento del risultato?	Seleziona da elenco:			
punteggio assegnato	5			
Criterio 4: valore economico				
Qual è l'impatto economico del processo?	Seleziona da elenco:			
punteggio assegnato	5			
Criterio 5: frazionabilità del processo				
Il risultato finale del processo può essere raggiunto anche effettuando una pluralità di operazioni di entità economica ridotta che, considerate complessivamente, alla fine assicurano lo stesso risultato?	Seleziona da elenco:			
punteggio assegnato	1			
Criterio 6: controlli				
Anche sulla base dell'esperienza pregressa, il tipo di controllo applicato sul processo è adeguato a neutralizzare il rischio?	Seleziona da elenco:			
punteggio assegnato	2			

Valore stimato della probabilità	3,17				
0 = nessuna probabilità; 1 = improbabile; 2 = poco probabile; 3 = probabile; 4 = molto probabile; 5 = altamente probabile.					
2. Valutazione dell'impatto					
Criterio 1: impatto organizzativo					
Rispetto al totale del personale impiegato nel singolo servizio (unità organizzativa semplice) competente a svolgere il processo (o la fase del processo di competenza della PA) nell'ambito della singola PA, quale percentuale di personale è impiegata nel processo? (Se il processo coinvolge l'attività di più servizi nell'ambito della stessa PA occorre riferire la percentuale al personale impiegato nei servizi coinvolti)	Seleziona da elenco:				
punteggio assegnato	1				
Criterio 2: impatto economico					
Nel corso degli ultimi cinque anni sono state pronunciate sentenze della Corte dei Conti a carico di dipendenti (dirigenti o dipendenti) della PA o sono state pronunciate sentenze di risarcimento del danno nei confronti della PA per la medesima tipologia di evento o di tipologie analoghe?	Seleziona da elenco:				
punteggio assegnato	1				
Criterio 3: impatto reputazionale					
Nel corso degli ultimi anni sono stati pubblicati su giornali o riviste articoli aventi ad oggetto il medesimo evento o eventi analoghi?	Seleziona da elenco:				
punteggio assegnato	0				
Criterio 4: impatto sull'immagine					
A quale livello può collocarsi il rischio dell'evento (livello apicale, intermedio, basso), ovvero la posizione/il ruolo che l'eventuale soggetto riveste nell'organizzazione è elevata, media o bassa?	Seleziona da elenco:				
punteggio assegnato	1				
Valore stimato dell'impatto	0,75				
0 = nessun impatto; 1 = marginale; 2 = minore; 3 = soglia; 4 = serio; 5 = superiore					

3. Valutazione complessiva del rischio					
Valutazione complessiva del rischio = probabilità * impatto	2,38				
4. Misure specifiche da adottare nel triennio per ridurre ulteriormente il rischio					
Adozione di procedure standardizzate					

Scheda	49		Processo valutato?	SI	
Attività di certificazione di idoneità abitativa per cittadini stranieri					
1. Valutazione della probabilità			Torna all'indice		
Criteri	Punteggi				
Criterio 1: discrezionalità					
Il processo è discrezionale?	Seleziona da elenco:				
punteggio assegnato	1				
Criterio 2: rilevanza esterna					
Il processo produce effetti diretti all'esterno dell'amministrazione di riferimento ?	Seleziona da elenco:				
punteggio assegnato	5				
Criterio 3: complessità del processo					
Si tratta di un processo complesso che comporta il coinvolgimento di più amministrazioni (esclusi i controlli) in fasi successive per il conseguimento del risultato?	Seleziona da elenco:				
punteggio assegnato	3				
Criterio 4: valore economico					
Qual è l'impatto economico del processo?	Seleziona da elenco:				
punteggio assegnato	3				

Criterio 5: frazionabilità del processo					
Il risultato finale del processo può essere raggiunto anche effettuando una pluralità di operazioni di entità economica ridotta che, considerate complessivamente, alla fine assicurano lo stesso risultato?	Seleziona da elenco:				
punteggio assegnato	1				
Criterio 6: controlli					
Anche sulla base dell'esperienza pregressa, il tipo di controllo applicato sul processo è adeguato a neutralizzare il rischio?	Seleziona da elenco:				
punteggio assegnato	2				
Valore stimato della probabilità	2,50				
0 = nessuna probabilità; 1 = improbabile; 2 = poco probabile; 3 = probabile; 4 = molto probabile; 5 = altamente probabile.					
2. Valutazione dell'impatto					
Criterio 1: impatto organizzativo					
Rispetto al totale del personale impiegato nel singolo servizio (unità organizzativa semplice) competente a svolgere il processo (o la fase del processo di competenza della PA) nell'ambito della singola PA, quale percentuale di personale è impiegata nel processo? (Se il processo coinvolge l'attività di più servizi nell'ambito della stessa PA occorre riferire la percentuale al personale impiegato nei servizi coinvolti)	Seleziona da elenco:				
punteggio assegnato	1				
Criterio 2: impatto economico					
Nel corso degli ultimi cinque anni sono state pronunciate sentenze della Corte dei Conti a carico di dipendenti (dirigenti o dipendenti) della PA o sono state pronunciate sentenze di risarcimento del danno nei confronti della PA per la medesima tipologia di evento o di tipologie analoghe?	Seleziona da elenco:				
punteggio assegnato	1				
Criterio 3: impatto reputazionale					
Nel corso degli ultimi anni sono stati pubblicati su giornali o riviste articoli aventi ad oggetto il medesimo evento o eventi analoghi?	Seleziona da elenco:				
punteggio assegnato	1				

Criterio 4: impatto sull'immagine					
A quale livello può collocarsi il rischio dell'evento (livello apicale, intermedio, basso), ovvero la posizione/il ruolo che l'eventuale soggetto riveste nell'organizzazione è elevata, media o bassa?	Seleziona da elenco:				
punteggio assegnato	2				
Valore stimato dell'impatto	1,25				
0 = nessun impatto; 1 = marginale; 2 = minore; 3 = soglia; 4 = serio; 5 = superiore					
3. Valutazione complessiva del rischio					
Valutazione complessiva del rischio = probabilità * impatto	3,13				
4. Misure specifiche da adottare nel triennio per ridurre ulteriormente il rischio					
Report semestrale sul numero di richieste di certificazione di idoneità alloggi pervenute e sul numero di certificazioni rilasciate e diniegate.					

Scheda	49		Processo valutato?	SI	
Attività di certificazione di idoneità abitativa per cittadini stranieri					
1. Valutazione della probabilità			Torna all'indice		
Criteri	Punteggi				
Criterio 1: discrezionalità					
Il processo è discrezionale?	Seleziona da elenco:				
punteggio assegnato	1				
Criterio 2: rilevanza esterna					
Il processo produce effetti diretti all'esterno dell'amministrazione di riferimento ?	Seleziona da elenco:				
punteggio assegnato	5				

Criterio 3: complessità del processo					
Si tratta di un processo complesso che comporta il coinvolgimento di più amministrazioni (esclusi i controlli) in fasi successive per il conseguimento del risultato?	Seleziona da elenco:				
punteggio assegnato	3				
Criterio 4: valore economico					
Qual è l'impatto economico del processo?	Seleziona da elenco:				
punteggio assegnato	3				
Criterio 5: frazionabilità del processo					
Il risultato finale del processo può essere raggiunto anche effettuando una pluralità di operazioni di entità economica ridotta che, considerate complessivamente, alla fine assicurano lo stesso risultato?	Seleziona da elenco:				
punteggio assegnato	1				
Criterio 6: controlli					
Anche sulla base dell'esperienza pregressa, il tipo di controllo applicato sul processo è adeguato a neutralizzare il rischio?	Seleziona da elenco:				
punteggio assegnato	2				
Valore stimato della probabilità	2,50				
0 = nessuna probabilità; 1 = improbabile; 2 = poco probabile; 3 = probabile; 4 = molto probabile; 5 = altamente probabile.					
2. Valutazione dell'impatto					
Criterio 1: impatto organizzativo					
Rispetto al totale del personale impiegato nel singolo servizio (unità organizzativa semplice) competente a svolgere il processo (o la fase del processo di competenza della PA) nell'ambito della singola PA, quale percentuale di personale è impiegata nel processo? (Se il processo coinvolge l'attività di più servizi nell'ambito della stessa PA occorre riferire la percentuale al personale impiegato nei servizi coinvolti)	Seleziona da elenco:				
punteggio assegnato	1				
Criterio 2: impatto economico					

Nel corso degli ultimi cinque anni sono state pronunciate sentenze della Corte dei Conti a carico di dipendenti (dirigenti o dipendenti) della PA o sono state pronunciate sentenze di risarcimento del danno nei confronti della PA per la medesima tipologia di evento o di tipologie analoghe?	Seleziona da elenco:				
punteggio assegnato	1				
Criterio 3: impatto reputazionale					
Nel corso degli ultimi anni sono stati pubblicati su giornali o riviste articoli aventi ad oggetto il medesimo evento o eventi analoghi?	Seleziona da elenco:				
punteggio assegnato	1				
Criterio 4: impatto sull'immagine					
A quale livello può collocarsi il rischio dell'evento (livello apicale, intermedio, basso), ovvero la posizione/il ruolo che l'eventuale soggetto riveste nell'organizzazione è elevata, media o bassa?	Seleziona da elenco:				
punteggio assegnato	2				
Valore stimato dell'impatto	1,25				
0 = nessun impatto; 1 = marginale; 2 = minore; 3 = soglia; 4 = serio; 5 = superiore					
3. Valutazione complessiva del rischio					
Valutazione complessiva del rischio = probabilità * impatto	3,13				
4. Misure specifiche da adottare nel triennio per ridurre ulteriormente il rischio					
Report semestrale sul numero di richieste di certificazione di idoneità alloggi pervenute e sul numero di certificazioni rilasciate e diniegate.					

Scheda	52		Processo valutato?	SI	
Rilascio nuove residenze					
1. Valutazione della probabilità					
Torna all'indice					

Criteri	Punteggi				
Criterio 1: discrezionalità					
Il processo è discrezionale?	Seleziona da elenco:				
punteggio assegnato	1				
Criterio 2: rilevanza esterna					
Il processo produce effetti diretti all'esterno dell'amministrazione di riferimento ?	Seleziona da elenco:				
punteggio assegnato	5				
Criterio 3: complessità del processo					
Si tratta di un processo complesso che comporta il coinvolgimento di più amministrazioni (esclusi i controlli) in fasi successive per il conseguimento del risultato?	Seleziona da elenco:				
punteggio assegnato	3				
Criterio 4: valore economico					
Qual è l'impatto economico del processo?	Seleziona da elenco:				
punteggio assegnato	3				
Criterio 5: frazionabilità del processo					
Il risultato finale del processo può essere raggiunto anche effettuando una pluralità di operazioni di entità economica ridotta che, considerate complessivamente, alla fine assicurano lo stesso risultato?	Seleziona da elenco:				
punteggio assegnato	1				
Criterio 6: controlli					
Anche sulla base dell'esperienza pregressa, il tipo di controllo applicato sul processo è adeguato a neutralizzare il rischio?	Seleziona da elenco:				
punteggio assegnato	2				
Valore stimato della probabilità	2,50				
0 = nessuna probabilità; 1 = improbabile; 2 = poco probabile; 3 = probabile; 4 = molto probabile; 5 = altamente probabile.					
2. Valutazione dell'impatto					

Criterio 1: impatto organizzativo					
Rispetto al totale del personale impiegato nel singolo servizio (unità organizzativa semplice) competente a svolgere il processo (o la fase del processo di competenza della PA) nell'ambito della singola PA, quale percentuale di personale è impiegata nel processo? (Se il processo coinvolge l'attività di più servizi nell'ambito della stessa PA occorre riferire la percentuale al personale impiegato nei servizi coinvolti)	Seleziona da elenco:				
punteggio assegnato	1				
Criterio 2: impatto economico					
Nel corso degli ultimi cinque anni sono state pronunciate sentenze della Corte dei Conti a carico di dipendenti (dirigenti o dipendenti) della PA o sono state pronunciate sentenze di risarcimento del danno nei confronti della PA per la medesima tipologia di evento o di tipologie analoghe?	Seleziona da elenco:				
punteggio assegnato	1				
Criterio 3: impatto reputazionale					
Nel corso degli ultimi anni sono stati pubblicati su giornali o riviste articoli aventi ad oggetto il medesimo evento o eventi analoghi?	Seleziona da elenco:				
punteggio assegnato	0				
Criterio 4: impatto sull'immagine					
A quale livello può collocarsi il rischio dell'evento (livello apicale, intermedio, basso), ovvero la posizione/il ruolo che l'eventuale soggetto riveste nell'organizzazione è elevata, media o bassa?	Seleziona da elenco:				
punteggio assegnato	2				
Valore stimato dell'impatto	1,00				
0 = nessun impatto; 1 = marginale; 2 = minore; 3 = soglia; 4 = serio; 5 = superiore					
3. Valutazione complessiva del rischio					
Valutazione complessiva del rischio = probabilità * impatto	2,50				

4. Misure specifiche da adottare nel triennio per ridurre ulteriormente il rischio				
Verifica delle operazioni compiute dagli ufficiali d'anagrafe tenuto conto che il procedimento si basa anche sulle riuoltanze degli accertamenti compiuti dagli Agenti di Polizia Locale in merito al requisito della dimora abituale.				

Scheda	53		Processo valutato?	SI
Trascrizioni sui registri di Stato Civile				
1. Valutazione della probabilità			Torna all'indice	
Criteri	Punteggi			
Criterio 1: discrezionalità				
Il processo è discrezionale?	Seleziona da elenco:			
punteggio assegnato	1			
Criterio 2: rilevanza esterna				
Il processo produce effetti diretti all'esterno dell'amministrazione di riferimento ?	Seleziona da elenco:			
punteggio assegnato	5			
Criterio 3: complessità del processo				
Si tratta di un processo complesso che comporta il coinvolgimento di più amministrazioni (esclusi i controlli) in fasi successive per il conseguimento del risultato?	Seleziona da elenco:			
punteggio assegnato	3			
Criterio 4: valore economico				
Qual è l'impatto economico del processo?	Seleziona da elenco:			
punteggio assegnato	3			
Criterio 5: frazionabilità del processo				
Il risultato finale del processo può essere raggiunto anche effettuando una pluralità di operazioni di entità economica	Seleziona da elenco:			

ridotta che, considerate complessivamente, alla fine assicurano lo stesso risultato?					
punteggio assegnato	1				
Criterio 6: controlli					
Anche sulla base dell'esperienza pregressa, il tipo di controllo applicato sul processo è adeguato a neutralizzare il rischio?	Seleziona da elenco:				
punteggio assegnato	2				
Valore stimato della probabilità	2,50				
0 = nessuna probabilità; 1 = improbabile; 2 = poco probabile; 3 = probabile; 4 = molto probabile; 5 = altamente probabile.					
2. Valutazione dell'impatto					
Criterio 1: impatto organizzativo					
Rispetto al totale del personale impiegato nel singolo servizio (unità organizzativa semplice) competente a svolgere il processo (o la fase del processo di competenza della PA) nell'ambito della singola PA, quale percentuale di personale è impiegata nel processo? (Se il processo coinvolge l'attività di più servizi nell'ambito della stessa PA occorre riferire la percentuale al personale impiegato nei servizi coinvolti)	Seleziona da elenco:				
punteggio assegnato	1				
Criterio 2: impatto economico					
Nel corso degli ultimi cinque anni sono state pronunciate sentenze della Corte dei Conti a carico di dipendenti (dirigenti o dipendenti) della PA o sono state pronunciate sentenze di risarcimento del danno nei confronti della PA per la medesima tipologia di evento o di tipologie analoghe?	Seleziona da elenco:				
punteggio assegnato	1				
Criterio 3: impatto reputazionale					
Nel corso degli ultimi anni sono stati pubblicati su giornali o riviste articoli aventi ad oggetto il medesimo evento o eventi analoghi?	Seleziona da elenco:				
punteggio assegnato	0				
Criterio 4: impatto sull'immagine					
A quale livello può collocarsi il rischio dell'evento (livello apicale, intermedio, basso), ovvero la posizione/il ruolo	Seleziona da elenco:				

che l'eventuale soggetto riveste nell'organizzazione è elevata, media o bassa?					
punteggio assegnato	2				
Valore stimato dell'impatto	1,00				
0 = nessun impatto; 1 = marginale; 2 = minore; 3 = soglia; 4 = serio; 5 = superiore					
3. Valutazione complessiva del rischio					
Valutazione complessiva del rischio = probabilità * impatto	2,50				
4. Misure specifiche da adottare nel triennio per ridurre ulteriormente il rischio					
Rispetto delle procedure previste dal manuale sulla qualità.					

Scheda	54		Processo valutato?	SI
Procedimento disciplinare				
1. Valutazione della probabilità			Torna all'indice	
Criteri	Punteggi			
Criterio 1: discrezionalità				
Il processo è discrezionale?	Seleziona da elenco:			
punteggio assegnato	2			
Criterio 2: rilevanza esterna				
Il processo produce effetti diretti all'esterno dell'amministrazione di riferimento ?	Seleziona da elenco:			
punteggio assegnato	5			
Criterio 3: complessità del processo				

Si tratta di un processo complesso che comporta il coinvolgimento di più amministrazioni (esclusi i controlli) in fasi successive per il conseguimento del risultato?	Seleziona da elenco:				
punteggio assegnato	3				
Criterio 4: valore economico					
Qual è l'impatto economico del processo?	Seleziona da elenco:				
punteggio assegnato	3				
Criterio 5: frazionabilità del processo					
Il risultato finale del processo può essere raggiunto anche effettuando una pluralità di operazioni di entità economica ridotta che, considerate complessivamente, alla fine assicurano lo stesso risultato?	Seleziona da elenco:				
punteggio assegnato	1				
Criterio 6: controlli					
Anche sulla base dell'esperienza pregressa, il tipo di controllo applicato sul processo è adeguato a neutralizzare il rischio?	Seleziona da elenco:				
punteggio assegnato	2				
Valore stimato della probabilità	2,67				
0 = nessuna probabilità; 1 = improbabile; 2 = poco probabile; 3 = probabile; 4 = molto probabile; 5 = altamente probabile.					
2. Valutazione dell'impatto					
Criterio 1: impatto organizzativo					
Rispetto al totale del personale impiegato nel singolo servizio (unità organizzativa semplice) competente a svolgere il processo (o la fase del processo di competenza della PA) nell'ambito della singola PA, quale percentuale di personale è impiegata nel processo? (Se il processo coinvolge l'attività di più servizi nell'ambito della stessa PA occorre riferire la percentuale al personale impiegato nei servizi coinvolti)	Seleziona da elenco:				
punteggio assegnato	2				
Criterio 2: impatto economico					
Nel corso degli ultimi cinque anni sono state pronunciate sentenze della Corte dei Conti a carico di dipendenti (dirigenti o dipendenti) della PA o sono state pronunciate sentenze di risarcimento del danno nei confronti della PA	Seleziona da elenco:				

per la medesima tipologia di evento o di tipologie analoghe?					
punteggio assegnato	1				
Criterio 3: impatto reputazionale					
Nel corso degli ultimi anni sono stati pubblicati su giornali o riviste articoli aventi ad oggetto il medesimo evento o eventi analoghi?	Seleziona da elenco:				
punteggio assegnato	0				
Criterio 4: impatto sull'immagine					
A quale livello può collocarsi il rischio dell'evento (livello apicale, intermedio, basso), ovvero la posizione/il ruolo che l'eventuale soggetto riveste nell'organizzazione è elevata, media o bassa?	Seleziona da elenco:				
punteggio assegnato	4				
Valore stimato dell'impatto	1,75				
0 = nessun impatto; 1 = marginale; 2 = minore; 3 = soglia; 4 = serio; 5 = superiore					
3. Valutazione complessiva del rischio					
Valutazione complessiva del rischio = probabilità * impatto	4,67				
4. Misure specifiche da adottare nel triennio per ridurre ulteriormente il rischio					
Verifica della corretta applicazione delle norme in materia di contestazione di illeciti disciplinari e di irrogazione delle sanzioni in forma graduata e proporzionata; Obbligo di comunicazione semestrale al RPC sui procedimenti disciplinari avviati/conclusi e sulle sanzioni disciplinari irrogate.					

Scheda	55		Processo valutato?	SI	
Controllo affissioni abusive					
1. Valutazione della probabilità					
Torna all'indice					

Criteri	Punteggi				
Criterio 1: discrezionalità					
Il processo è discrezionale?	Seleziona da elenco:				
punteggio assegnato	1				
Criterio 2: rilevanza esterna					
Il processo produce effetti diretti all'esterno dell'amministrazione di riferimento ?	Seleziona da elenco:				
punteggio assegnato	5				
Criterio 3: complessità del processo					
Si tratta di un processo complesso che comporta il coinvolgimento di più amministrazioni (esclusi i controlli) in fasi successive per il conseguimento del risultato?	Seleziona da elenco:				
punteggio assegnato	1				
Criterio 4: valore economico					
Qual è l'impatto economico del processo?	Seleziona da elenco:				
punteggio assegnato	3				
Criterio 5: frazionabilità del processo					
Il risultato finale del processo può essere raggiunto anche effettuando una pluralità di operazioni di entità economica ridotta che, considerate complessivamente, alla fine assicurano lo stesso risultato?	Seleziona da elenco:				
punteggio assegnato	5				
Criterio 6: controlli					
Anche sulla base dell'esperienza pregressa, il tipo di controllo applicato sul processo è adeguato a neutralizzare il rischio?	Seleziona da elenco:				
punteggio assegnato	2				
Valore stimato della probabilità	2,83				
0 = nessuna probabilità; 1 = improbabile; 2 = poco probabile; 3 = probabile; 4 = molto probabile; 5 = altamente probabile.					
2. Valutazione dell'impatto					

Criterio 1: impatto organizzativo					
Rispetto al totale del personale impiegato nel singolo servizio (unità organizzativa semplice) competente a svolgere il processo (o la fase del processo di competenza della PA) nell'ambito della singola PA, quale percentuale di personale è impiegata nel processo? (Se il processo coinvolge l'attività di più servizi nell'ambito della stessa PA occorre riferire la percentuale al personale impiegato nei servizi coinvolti)	Seleziona da elenco:				
punteggio assegnato	1				
Criterio 2: impatto economico					
Nel corso degli ultimi cinque anni sono state pronunciate sentenze della Corte dei Conti a carico di dipendenti (dirigenti o dipendenti) della PA o sono state pronunciate sentenze di risarcimento del danno nei confronti della PA per la medesima tipologia di evento o di tipologie analoghe?	Seleziona da elenco:				
punteggio assegnato	1				
Criterio 3: impatto reputazionale					
Nel corso degli ultimi anni sono stati pubblicati su giornali o riviste articoli aventi ad oggetto il medesimo evento o eventi analoghi?	Seleziona da elenco:				
punteggio assegnato	2				
Criterio 4: impatto sull'immagine					
A quale livello può collocarsi il rischio dell'evento (livello apicale, intermedio, basso), ovvero la posizione/il ruolo che l'eventuale soggetto riveste nell'organizzazione è elevata, media o bassa?	Seleziona da elenco:				
punteggio assegnato	2				
Valore stimato dell'impatto	1,50				
0 = nessun impatto; 1 = marginale; 2 = minore; 3 = soglia; 4 = serio; 5 = superiore					
3. Valutazione complessiva del rischio					
Valutazione complessiva del rischio = probabilità * impatto	4,25				

4. Misure specifiche da adottare nel triennio per ridurre ulteriormente il rischio				
Gestione delle segnalazioni da parte del Dirigente. Verifica della corretta applicazione del regolamento e delle sanzioni previste.				

Scheda	56		Processo valutato?	SI
Indenizzi, risarcimenti e rimborsi				
1. Valutazione della probabilità			Torna all'indice	
Criteri	Punteggi			
Criterio 1: discrezionalità				
Il processo è discrezionale?	Seleziona da elenco:			
punteggio assegnato	2			
Criterio 2: rilevanza esterna				
Il processo produce effetti diretti all'esterno dell'amministrazione di riferimento ?	Seleziona da elenco:			
punteggio assegnato	5			
Criterio 3: complessità del processo				
Si tratta di un processo complesso che comporta il coinvolgimento di più amministrazioni (esclusi i controlli) in fasi successive per il conseguimento del risultato?	Seleziona da elenco:			
punteggio assegnato	1			
Criterio 4: valore economico				
Qual è l'impatto economico del processo?	Seleziona da elenco:			
punteggio assegnato	5			
Criterio 5: frazionabilità del processo				

Il risultato finale del processo può essere raggiunto anche effettuando una pluralità di operazioni di entità economica ridotta che, considerate complessivamente, alla fine assicurano lo stesso risultato?	Seleziona da elenco:				
punteggio assegnato	5				
Criterio 6: controlli					
Anche sulla base dell'esperienza pregressa, il tipo di controllo applicato sul processo è adeguato a neutralizzare il rischio?	Seleziona da elenco:				
punteggio assegnato	2				
Valore stimato della probabilità	3,33				
0 = nessuna probabilità; 1 = improbabile; 2 = poco probabile; 3 = probabile; 4 = molto probabile; 5 = altamente probabile.					
2. Valutazione dell'impatto					
Criterio 1: impatto organizzativo					
Rispetto al totale del personale impiegato nel singolo servizio (unità organizzativa semplice) competente a svolgere il processo (o la fase del processo di competenza della PA) nell'ambito della singola PA, quale percentuale di personale è impiegata nel processo? (Se il processo coinvolge l'attività di più servizi nell'ambito della stessa PA occorre riferire la percentuale al personale impiegato nei servizi coinvolti)	Seleziona da elenco:				
punteggio assegnato	1				
Criterio 2: impatto economico					
Nel corso degli ultimi cinque anni sono state pronunciate sentenze della Corte dei Conti a carico di dipendenti (dirigenti o dipendenti) della PA o sono state pronunciate sentenze di risarcimento del danno nei confronti della PA per la medesima tipologia di evento o di tipologie analoghe?	Seleziona da elenco:				
punteggio assegnato	1				
Criterio 3: impatto reputazionale					
Nel corso degli ultimi anni sono stati pubblicati su giornali o riviste articoli aventi ad oggetto il medesimo evento o eventi analoghi?	Seleziona da elenco:				
punteggio assegnato	0				
Criterio 4: impatto sull'immagine					

A quale livello può collocarsi il rischio dell'evento (livello apicale, intermedio, basso), ovvero la posizione/il ruolo che l'eventuale soggetto riveste nell'organizzazione è elevata, media o bassa?	Seleziona da elenco:				
punteggio assegnato	3				
Valore stimato dell'impatto	1,25				
0 = nessun impatto; 1 = marginale; 2 = minore; 3 = soglia; 4 = serio; 5 = superiore					
3. Valutazione complessiva del rischio					
Valutazione complessiva del rischio = probabilità * impatto	4,17				
4. Misure specifiche da adottare nel triennio per ridurre ulteriormente il rischio					
Adeguate e analitica movitrazione dell'atto e degli interventi da attuare sugli immobili comunali. Pubblicazione sul sito istituzionale del comune del soggetto/beneficiario e dell'importo economico					

Scheda	57		Processo valutato?	SI	
Subbapalto					
1. Valutazione della probabilità			Torna all'indice		
Criteri	Punteggi				
Criterio 1: discrezionalità					
Il processo è discrezionale?	Seleziona da elenco:				
punteggio assegnato	1				
Criterio 2: rilevanza esterna					
Il processo produce effetti diretti all'esterno dell'amministrazione di riferimento ?	Seleziona da elenco:				
punteggio assegnato	5				
Criterio 3: complessità del processo					

Si tratta di un processo complesso che comporta il coinvolgimento di più amministrazioni (esclusi i controlli) in fasi successive per il conseguimento del risultato?	Seleziona da elenco:				
punteggio assegnato	1				
Criterio 4: valore economico					
Qual è l'impatto economico del processo?	Seleziona da elenco:				
punteggio assegnato	5				
Criterio 5: frazionabilità del processo					
Il risultato finale del processo può essere raggiunto anche effettuando una pluralità di operazioni di entità economica ridotta che, considerate complessivamente, alla fine assicurano lo stesso risultato?	Seleziona da elenco:				
punteggio assegnato	1				
Criterio 6: controlli					
Anche sulla base dell'esperienza pregressa, il tipo di controllo applicato sul processo è adeguato a neutralizzare il rischio?	Seleziona da elenco:				
punteggio assegnato	2				
Valore stimato della probabilità	2,50				
0 = nessuna probabilità; 1 = improbabile; 2 = poco probabile; 3 = probabile; 4 = molto probabile; 5 = altamente probabile.					
2. Valutazione dell'impatto					
Criterio 1: impatto organizzativo					
Rispetto al totale del personale impiegato nel singolo servizio (unità organizzativa semplice) competente a svolgere il processo (o la fase del processo di competenza della PA) nell'ambito della singola PA, quale percentuale di personale è impiegata nel processo? (Se il processo coinvolge l'attività di più servizi nell'ambito della stessa PA occorre riferire la percentuale al personale impiegato nei servizi coinvolti)	Seleziona da elenco:				
punteggio assegnato	1				
Criterio 2: impatto economico					
Nel corso degli ultimi cinque anni sono state pronunciate sentenze della Corte dei Conti a carico di dipendenti (dirigenti o dipendenti) della PA o sono state pronunciate sentenze di risarcimento del danno nei confronti della PA	Seleziona da elenco:				

per la medesima tipologia di evento o di tipologie analoghe?					
punteggio assegnato	1				
Criterio 3: impatto reputazionale					
Nel corso degli ultimi anni sono stati pubblicati su giornali o riviste articoli aventi ad oggetto il medesimo evento o eventi analoghi?	Seleziona da elenco:				
punteggio assegnato	1				
Criterio 4: impatto sull'immagine					
A quale livello può collocarsi il rischio dell'evento (livello apicale, intermedio, basso), ovvero la posizione/il ruolo che l'eventuale soggetto riveste nell'organizzazione è elevata, media o bassa?	Seleziona da elenco:				
punteggio assegnato	2				
Valore stimato dell'impatto	1,25				
0 = nessun impatto; 1 = marginale; 2 = minore; 3 = soglia; 4 = serio; 5 = superiore					
3. Valutazione complessiva del rischio					
Valutazione complessiva del rischio = probabilità * impatto	3,13				
4. Misure specifiche da adottare nel triennio per ridurre ulteriormente il rischio					
Per i subbapalti di importo superiori al 5% delle prestazioni affidate o superiori a 100.000,00 euro, trasmissine dell'atto di autorizzazione subbapalto al RPC, così da permettere la tempestività conoscenza e verifica dell'osservanza delle disposizioni di legge in materia di subbapalti.					

Scheda	58		Processo valutato?	SI	
Utilizzo di rimedi di risoluzione delle controversie alternativi a quelli giurisdizionali durante la fase di esecuzione del contratto					
1. Valutazione della probabilità					
Torna all'indice					

Criteri	Punteggi				
Criterio 1: discrezionalità					
Il processo è discrezionale?	Seleziona da elenco:				
punteggio assegnato	3				
Criterio 2: rilevanza esterna					
Il processo produce effetti diretti all'esterno dell'amministrazione di riferimento ?	Seleziona da elenco:				
punteggio assegnato	5				
Criterio 3: complessità del processo					
Si tratta di un processo complesso che comporta il coinvolgimento di più amministrazioni (esclusi i controlli) in fasi successive per il conseguimento del risultato?	Seleziona da elenco:				
punteggio assegnato	1				
Criterio 4: valore economico					
Qual è l'impatto economico del processo?	Seleziona da elenco:				
punteggio assegnato	5				
Criterio 5: frazionabilità del processo					
Il risultato finale del processo può essere raggiunto anche effettuando una pluralità di operazioni di entità economica ridotta che, considerate complessivamente, alla fine assicurano lo stesso risultato?	Seleziona da elenco:				
punteggio assegnato	1				
Criterio 6: controlli					
Anche sulla base dell'esperienza pregressa, il tipo di controllo applicato sul processo è adeguato a neutralizzare il rischio?	Seleziona da elenco:				
punteggio assegnato	3				
Valore stimato della probabilità	3,00				
0 = nessuna probabilità; 1 = improbabile; 2 = poco probabile; 3 = probabile; 4 = molto probabile; 5 = altamente probabile.					
2. Valutazione dell'impatto					

Criterio 1: impatto organizzativo					
Rispetto al totale del personale impiegato nel singolo servizio (unità organizzativa semplice) competente a svolgere il processo (o la fase del processo di competenza della PA) nell'ambito della singola PA, quale percentuale di personale è impiegata nel processo? (Se il processo coinvolge l'attività di più servizi nell'ambito della stessa PA occorre riferire la percentuale al personale impiegato nei servizi coinvolti)	Seleziona da elenco:				
punteggio assegnato	1				
Criterio 2: impatto economico					
Nel corso degli ultimi cinque anni sono state pronunciate sentenze della Corte dei Conti a carico di dipendenti (dirigenti o dipendenti) della PA o sono state pronunciate sentenze di risarcimento del danno nei confronti della PA per la medesima tipologia di evento o di tipologie analoghe?	Seleziona da elenco:				
punteggio assegnato	1				
Criterio 3: impatto reputazionale					
Nel corso degli ultimi anni sono stati pubblicati su giornali o riviste articoli aventi ad oggetto il medesimo evento o eventi analoghi?	Seleziona da elenco:				
punteggio assegnato	1				
Criterio 4: impatto sull'immagine					
A quale livello può collocarsi il rischio dell'evento (livello apicale, intermedio, basso), ovvero la posizione/il ruolo che l'eventuale soggetto riveste nell'organizzazione è elevata, media o bassa?	Seleziona da elenco:				
punteggio assegnato	2				
Valore stimato dell'impatto	1,25				
0 = nessun impatto; 1 = marginale; 2 = minore; 3 = soglia; 4 = serio; 5 = superiore					
3. Valutazione complessiva del rischio					
Valutazione complessiva del rischio = probabilità * impatto	3,75				

4. Misure specifiche da adottare nel triennio per ridurre ulteriormente il rischio				
Obbligo di adeguata motivazione dell'atto di scelta delle modalità risolutive delle controversie con esplicita.				

Scheda	59		Processo valutato?	SI
Autorizzazioni lavori				
1. Valutazione della probabilità			Torna all'indice	
Criteri	Punteggi			
Criterio 1: discrezionalità				
Il processo è discrezionale?	Seleziona da elenco:			
punteggio assegnato	1			
Criterio 2: rilevanza esterna				
Il processo produce effetti diretti all'esterno dell'amministrazione di riferimento ?	Seleziona da elenco:			
punteggio assegnato	5			
Criterio 3: complessità del processo				
Si tratta di un processo complesso che comporta il coinvolgimento di più amministrazioni (esclusi i controlli) in fasi successive per il conseguimento del risultato?	Seleziona da elenco:			
punteggio assegnato	3			
Criterio 4: valore economico				
Qual è l'impatto economico del processo?	Seleziona da elenco:			
punteggio assegnato	5			
Criterio 5: frazionabilità del processo				
Il risultato finale del processo può essere raggiunto anche effettuando una pluralità di operazioni di entità economica ridotta che, considerate complessivamente, alla fine assicurano lo stesso risultato?	Seleziona da elenco:			

punteggio assegnato	1				
Criterio 6: controlli					
Anche sulla base dell'esperienza pregressa, il tipo di controllo applicato sul processo è adeguato a neutralizzare il rischio?	Seleziona da elenco:				
punteggio assegnato	2				
Valore stimato della probabilità	2,83				
0 = nessuna probabilità; 1 = improbabile; 2 = poco probabile; 3 = probabile; 4 = molto probabile; 5 = altamente probabile.					
2. Valutazione dell'impatto					
Criterio 1: impatto organizzativo					
Rispetto al totale del personale impiegato nel singolo servizio (unità organizzativa semplice) competente a svolgere il processo (o la fase del processo di competenza della PA) nell'ambito della singola PA, quale percentuale di personale è impiegata nel processo? (Se il processo coinvolge l'attività di più servizi nell'ambito della stessa PA occorre riferire la percentuale al personale impiegato nei servizi coinvolti)	Seleziona da elenco:				
punteggio assegnato	2				
Criterio 2: impatto economico					
Nel corso degli ultimi cinque anni sono state pronunciate sentenze della Corte dei Conti a carico di dipendenti (dirigenti o dipendenti) della PA o sono state pronunciate sentenze di risarcimento del danno nei confronti della PA per la medesima tipologia di evento o di tipologie analoghe?	Seleziona da elenco:				
punteggio assegnato	1				
Criterio 3: impatto reputazionale					
Nel corso degli ultimi anni sono stati pubblicati su giornali o riviste articoli aventi ad oggetto il medesimo evento o eventi analoghi?	Seleziona da elenco:				
punteggio assegnato	1				
Criterio 4: impatto sull'immagine					
A quale livello può collocarsi il rischio dell'evento (livello apicale, intermedio, basso), ovvero la posizione/il ruolo che l'eventuale soggetto riveste nell'organizzazione è elevata, media o bassa?	Seleziona da elenco:				

punteggio assegnato	3				
Valore stimato dell'impatto	1,75				
0 = nessun impatto; 1 = marginale; 2 = minore; 3 = soglia; 4 = serio; 5 = superiore					
3. Valutazione complessiva del rischio					
Valutazione complessiva del rischio = probabilità * impatto	4,96				
4. Misure specifiche da adottare nel triennio per ridurre ulteriormente il rischio					
Rapporto semestrale alla responsabile anticorruzione delle richieste pervenute e delle autorizzazioni concesse e dinegate					

Scheda	60				
Rilascio di autorizzazioni commerciali (apertura, trasferimento, ampliamento o riduzione della superficie di vendita di una media/grande struttura di vendita).					
1. Valutazione della probabilità					
Torna all'indice					
Criteri	Punteggi				
Criterio 1: discrezionalità					
Il processo è discrezionale?	Seleziona da elenco:				
punteggio assegnato	2				
Criterio 2: rilevanza esterna					
Il processo produce effetti diretti all'esterno dell'amministrazione di riferimento ?	Seleziona da elenco:				
punteggio assegnato	5				
Criterio 3: complessità del processo					
Si tratta di un processo complesso che comporta il coinvolgimento di più amministrazioni (esclusi i controlli) in fasi successive per il conseguimento del risultato?	Seleziona da elenco:				

punteggio assegnato	1				
Criterio 4: valore economico					
Qual è l'impatto economico del processo?	Seleziona da elenco:				
punteggio assegnato	5				
Criterio 5: frazionabilità del processo					
Il risultato finale del processo può essere raggiunto anche effettuando una pluralità di operazioni di entità economica ridotta che, considerate complessivamente, alla fine assicurano lo stesso risultato?	Seleziona da elenco:				
punteggio assegnato	1				
Criterio 6: controlli					
Anche sulla base dell'esperienza pregressa, il tipo di controllo applicato sul processo è adeguato a neutralizzare il rischio?	Seleziona da elenco:				
punteggio assegnato	3				
Valore stimato della probabilità	2,83				
0 = nessuna probabilità; 1 = improbabile; 2 = poco probabile; 3 = probabile; 4 = molto probabile; 5 = altamente probabile.					
2. Valutazione dell'impatto					
Criterio 1: impatto organizzativo					
Rispetto al totale del personale impiegato nel singolo servizio (unità organizzativa semplice) competente a svolgere il processo (o la fase del processo di competenza della PA) nell'ambito della singola PA, quale percentuale di personale è impiegata nel processo? (Se il processo coinvolge l'attività di più servizi nell'ambito della stessa PA occorre riferire la percentuale al personale impiegato nei servizi coinvolti)	Seleziona da elenco:				
punteggio assegnato	1				
Criterio 2: impatto economico					
Nel corso degli ultimi cinque anni sono state pronunciate sentenze della Corte dei Conti a carico di dipendenti (dirigenti o dipendenti) della PA o sono state pronunciate sentenze di risarcimento del danno nei confronti della PA per la medesima tipologia di evento o di tipologie analoghe?	Seleziona da elenco:				

punteggio assegnato	1				
Criterio 3: impatto reputazionale					
Nel corso degli ultimi anni sono stati pubblicati su giornali o riviste articoli aventi ad oggetto il medesimo evento o eventi analoghi?	Seleziona da elenco:				
punteggio assegnato	1				
Criterio 4: impatto sull'immagine					
A quale livello può collocarsi il rischio dell'evento (livello apicale, intermedio, basso), ovvero la posizione/il ruolo che l'eventuale soggetto riveste nell'organizzazione è elevata, media o bassa?	Seleziona da elenco:				
punteggio assegnato	3				
Valore stimato dell'impatto	1,50				
0 = nessun impatto; 1 = marginale; 2 = minore; 3 = soglia; 4 = serio; 5 = superiore					
3. Valutazione complessiva del rischio					
Valutazione complessiva del rischio = probabilità * impatto	4,25				
4. Misure specifiche da adottare nel triennio per ridurre ulteriormente il rischio					
Standardizzazione delle procedure e gestione dei procedimenti tramite applicazione telematica SUAP. Verifica del rispetto dei tempi fissati per la conclusione del procedimento. Rapporti periodici al RPCT					

Scheda	61		Processo valutato?	SI	
Concessione/Comodato in uso locali e beni comunali					
1. Valutazione della probabilità			Torna all'indice		
Criteri	Punteggi				
Criterio 1: discrezionalità					

Il processo è discrezionale?	Seleziona da elenco:				
punteggio assegnato	4				
Criterio 2: rilevanza esterna					
Il processo produce effetti diretti all'esterno dell'amministrazione di riferimento ?	Seleziona da elenco:				
punteggio assegnato	5				
Criterio 3: complessità del processo					
Si tratta di un processo complesso che comporta il coinvolgimento di più amministrazioni (esclusi i controlli) in fasi successive per il conseguimento del risultato?	Seleziona da elenco:				
punteggio assegnato	1				
Criterio 4: valore economico					
Qual è l'impatto economico del processo?	Seleziona da elenco:				
punteggio assegnato	3				
Criterio 5: frazionabilità del processo					
Il risultato finale del processo può essere raggiunto anche effettuando una pluralità di operazioni di entità economica ridotta che, considerate complessivamente, alla fine assicurano lo stesso risultato?	Seleziona da elenco:				
punteggio assegnato	1				
Criterio 6: controlli					
Anche sulla base dell'esperienza pregressa, il tipo di controllo applicato sul processo è adeguato a neutralizzare il rischio?	Seleziona da elenco:				
punteggio assegnato	2				
Valore stimato della probabilità	2,67				
0 = nessuna probabilità; 1 = improbabile; 2 = poco probabile; 3 = probabile; 4 = molto probabile; 5 = altamente probabile.					
2. Valutazione dell'impatto					
Criterio 1: impatto organizzativo					

Rispetto al totale del personale impiegato nel singolo servizio (unità organizzativa semplice) competente a svolgere il processo (o la fase del processo di competenza della PA) nell'ambito della singola PA, quale percentuale di personale è impiegata nel processo? (Se il processo coinvolge l'attività di più servizi nell'ambito della stessa PA occorre riferire la percentuale al personale impiegato nei servizi coinvolti)	Seleziona da elenco:				
punteggio assegnato	1				
Criterio 2: impatto economico					
Nel corso degli ultimi cinque anni sono state pronunciate sentenze della Corte dei Conti a carico di dipendenti (dirigenti o dipendenti) della PA o sono state pronunciate sentenze di risarcimento del danno nei confronti della PA per la medesima tipologia di evento o di tipologie analoghe?	Seleziona da elenco:				
punteggio assegnato	1				
Criterio 3: impatto reputazionale					
Nel corso degli ultimi anni sono stati pubblicati su giornali o riviste articoli aventi ad oggetto il medesimo evento o eventi analoghi?	Seleziona da elenco:				
punteggio assegnato	1				
Criterio 4: impatto sull'immagine					
A quale livello può collocarsi il rischio dell'evento (livello apicale, intermedio, basso), ovvero la posizione/il ruolo che l'eventuale soggetto riveste nell'organizzazione è elevata, media o bassa?	Seleziona da elenco:				
punteggio assegnato	2				
Valore stimato dell'impatto	1,25				
0 = nessun impatto; 1 = marginale; 2 = minore; 3 = soglia; 4 = serio; 5 = superiore					
3. Valutazione complessiva del rischio					
Valutazione complessiva del rischio = probabilità * impatto	3,33				
4. Misure specifiche da adottare nel triennio per ridurre ulteriormente il rischio					

Analitica motivazione dell'atto di programmazione generale. Pubblicazione sul sito istituzionale dell'Ente dell'elenco dei beni immobili comunali concessi a terzi, contenente le seguenti informazioni:- descrizione del bene concesso; soggetto assegnatario; modalità di individuazione dell'assegnatario; Oneri a carico dell'assegnatario; durata del rapporto contrattuale; estremi del provvedimento di assegnazione.				
--	--	--	--	--

Scheda	51			Processo valutato?	SI
Gestione contrattuali e accertamenti di infrazione in materia di commercio					
1. Valutazione della probabilità					
Torna all'indice					
Criteri	Punteggi				
Criterio 1: discrezionalità					
Il processo è discrezionale?	Seleziona da elenco:				
punteggio assegnato	2				
Criterio 2: rilevanza esterna					
Il processo produce effetti diretti all'esterno dell'amministrazione di riferimento ?	Seleziona da elenco:				
punteggio assegnato	2				
Criterio 3: complessità del processo					
Si tratta di un processo complesso che comporta il coinvolgimento di più amministrazioni (esclusi i controlli) in fasi successive per il conseguimento del risultato?	Seleziona da elenco:				
punteggio assegnato	1				
Criterio 4: valore economico					
Qual è l'impatto economico del processo?	Seleziona da elenco:				
punteggio assegnato	1				
Criterio 5: frazionabilità del processo					
Il risultato finale del processo può essere raggiunto anche effettuando una pluralità di operazioni di entità economica	Seleziona da elenco:				

ridotta che, considerate complessivamente, alla fine assicurano lo stesso risultato?					
punteggio assegnato	5				
Criterio 6: controlli					
Anche sulla base dell'esperienza pregressa, il tipo di controllo applicato sul processo è adeguato a neutralizzare il rischio?	Seleziona da elenco:				
punteggio assegnato	2				
Valore stimato della probabilità	2,17				
0 = nessuna probabilità; 1 = improbabile; 2 = poco probabile; 3 = probabile; 4 = molto probabile; 5 = altamente probabile.					
2. Valutazione dell'impatto					
Criterio 1: impatto organizzativo					
Rispetto al totale del personale impiegato nel singolo servizio (unità organizzativa semplice) competente a svolgere il processo (o la fase del processo di competenza della PA) nell'ambito della singola PA, quale percentuale di personale è impiegata nel processo? (Se il processo coinvolge l'attività di più servizi nell'ambito della stessa PA occorre riferire la percentuale al personale impiegato nei servizi coinvolti)	Seleziona da elenco:				
punteggio assegnato	2				
Criterio 2: impatto economico					
Nel corso degli ultimi cinque anni sono state pronunciate sentenze della Corte dei Conti a carico di dipendenti (dirigenti o dipendenti) della PA o sono state pronunciate sentenze di risarcimento del danno nei confronti della PA per la medesima tipologia di evento o di tipologie analoghe?	Seleziona da elenco:				
punteggio assegnato	1				
Criterio 3: impatto reputazionale					
Nel corso degli ultimi anni sono stati pubblicati su giornali o riviste articoli aventi ad oggetto il medesimo evento o eventi analoghi?	Seleziona da elenco:				
punteggio assegnato	1				
Criterio 4: impatto sull'immagine					
A quale livello può collocarsi il rischio dell'evento (livello apicale, intermedio, basso), ovvero la posizione/il ruolo	Seleziona da elenco:				

che l'eventuale soggetto riveste nell'organizzazione è elevata, media o bassa?					
punteggio assegnato	3				
Valore stimato dell'impatto	1,75				
0 = nessun impatto; 1 = marginale; 2 = minore; 3 = soglia; 4 = serio; 5 = superiore					
3. Valutazione complessiva del rischio					
Valutazione complessiva del rischio = probabilità * impatto	3,79				
4. Misure specifiche da adottare nel triennio per ridurre ulteriormente il rischio					
Monitoraggi dei controlli effettuati mediante registrazione dei dati efferenti ad ogni controllo effettuato. Verifica delle fasi e degli adempimenti conseguenti. Verifica del rispetto dei termini relazione semestrale al RPCT.					

Scheda	63		Processo valutato?	SI	
S.C.I.A. Inerenti l'Edilizia					
1. Valutazione della probabilità			Torna all'indice		
Criteri	Punteggi				
Criterio 1: discrezionalità					
Il processo è discrezionale?	Seleziona da elenco:				
punteggio assegnato	2				
Criterio 2: rilevanza esterna					
Il processo produce effetti diretti all'esterno dell'amministrazione di riferimento ?	Seleziona da elenco:				
punteggio assegnato	5				
Criterio 3: complessità del processo					

Si tratta di un processo complesso che comporta il coinvolgimento di più amministrazioni (esclusi i controlli) in fasi successive per il conseguimento del risultato?	Seleziona da elenco:				
punteggio assegnato	1				
Criterio 4: valore economico					
Qual è l'impatto economico del processo?	Seleziona da elenco:				
punteggio assegnato	5				
Criterio 5: frazionabilità del processo					
Il risultato finale del processo può essere raggiunto anche effettuando una pluralità di operazioni di entità economica ridotta che, considerate complessivamente, alla fine assicurano lo stesso risultato?	Seleziona da elenco:				
punteggio assegnato	1				
Criterio 6: controlli					
Anche sulla base dell'esperienza pregressa, il tipo di controllo applicato sul processo è adeguato a neutralizzare il rischio?	Seleziona da elenco:				
punteggio assegnato	2				
Valore stimato della probabilità	2,67				
0 = nessuna probabilità; 1 = improbabile; 2 = poco probabile; 3 = probabile; 4 = molto probabile; 5 = altamente probabile.					
2. Valutazione dell'impatto					
Criterio 1: impatto organizzativo					
Rispetto al totale del personale impiegato nel singolo servizio (unità organizzativa semplice) competente a svolgere il processo (o la fase del processo di competenza della PA) nell'ambito della singola PA, quale percentuale di personale è impiegata nel processo? (Se il processo coinvolge l'attività di più servizi nell'ambito della stessa PA occorre riferire la percentuale al personale impiegato nei servizi coinvolti)	Seleziona da elenco:				
punteggio assegnato	1				
Criterio 2: impatto economico					
Nel corso degli ultimi cinque anni sono state pronunciate sentenze della Corte dei Conti a carico di dipendenti (dirigenti o dipendenti) della PA o sono state pronunciate sentenze di risarcimento del danno nei confronti della PA	Seleziona da elenco:				

per la medesima tipologia di evento o di tipologie analoghe?					
punteggio assegnato	1				
Criterio 3: impatto reputazionale					
Nel corso degli ultimi anni sono stati pubblicati su giornali o riviste articoli aventi ad oggetto il medesimo evento o eventi analoghi?	Seleziona da elenco:				
punteggio assegnato	1				
Criterio 4: impatto sull'immagine					
A quale livello può collocarsi il rischio dell'evento (livello apicale, intermedio, basso), ovvero la posizione/il ruolo che l'eventuale soggetto riveste nell'organizzazione è elevata, media o bassa?	Seleziona da elenco:				
punteggio assegnato	2				
Valore stimato dell'impatto	1,25				
0 = nessun impatto; 1 = marginale; 2 = minore; 3 = soglia; 4 = serio; 5 = superiore					
3. Valutazione complessiva del rischio					
Valutazione complessiva del rischio = probabilità * impatto	3,33				
4. Misure specifiche da adottare nel triennio per ridurre ulteriormente il rischio					
Controllo dello stato nei luoghi nei termini, informazione semestrale al responsabile anticorruzione delle richieste e dei controlli effettuati e loro risultanze (20% a campione). Rispetto delle procedure previste dal manuale sulla qualità.					

Scheda	64		Processo valutato?	SI	
Comunicazioni per attività edilizia libera					
1. Valutazione della probabilità					
			Torna all'indice		

Criteri	Punteggi				
Criterio 1: discrezionalità					
Il processo è discrezionale?	Seleziona da elenco:				
punteggio assegnato	2				
Criterio 2: rilevanza esterna					
Il processo produce effetti diretti all'esterno dell'amministrazione di riferimento ?	Seleziona da elenco:				
punteggio assegnato	5				
Criterio 3: complessità del processo					
Si tratta di un processo complesso che comporta il coinvolgimento di più amministrazioni (esclusi i controlli) in fasi successive per il conseguimento del risultato?	Seleziona da elenco:				
punteggio assegnato	1				
Criterio 4: valore economico					
Qual è l'impatto economico del processo?	Seleziona da elenco:				
punteggio assegnato	5				
Criterio 5: frazionabilità del processo					
Il risultato finale del processo può essere raggiunto anche effettuando una pluralità di operazioni di entità economica ridotta che, considerate complessivamente, alla fine assicurano lo stesso risultato?	Seleziona da elenco:				
punteggio assegnato	1				
Criterio 6: controlli					
Anche sulla base dell'esperienza pregressa, il tipo di controllo applicato sul processo è adeguato a neutralizzare il rischio?	Seleziona da elenco:				
punteggio assegnato	2				
Valore stimato della probabilità	2,67				
0 = nessuna probabilità; 1 = improbabile; 2 = poco probabile; 3 = probabile; 4 = molto probabile; 5 = altamente probabile.					
2. Valutazione dell'impatto					

Criterio 1: impatto organizzativo					
Rispetto al totale del personale impiegato nel singolo servizio (unità organizzativa semplice) competente a svolgere il processo (o la fase del processo di competenza della PA) nell'ambito della singola PA, quale percentuale di personale è impiegata nel processo? (Se il processo coinvolge l'attività di più servizi nell'ambito della stessa PA occorre riferire la percentuale al personale impiegato nei servizi coinvolti)	Seleziona da elenco:				
punteggio assegnato	1				
Criterio 2: impatto economico					
Nel corso degli ultimi cinque anni sono state pronunciate sentenze della Corte dei Conti a carico di dipendenti (dirigenti o dipendenti) della PA o sono state pronunciate sentenze di risarcimento del danno nei confronti della PA per la medesima tipologia di evento o di tipologie analoghe?	Seleziona da elenco:				
punteggio assegnato	1				
Criterio 3: impatto reputazionale					
Nel corso degli ultimi anni sono stati pubblicati su giornali o riviste articoli aventi ad oggetto il medesimo evento o eventi analoghi?	Seleziona da elenco:				
punteggio assegnato	1				
Criterio 4: impatto sull'immagine					
A quale livello può collocarsi il rischio dell'evento (livello apicale, intermedio, basso), ovvero la posizione/il ruolo che l'eventuale soggetto riveste nell'organizzazione è elevata, media o bassa?	Seleziona da elenco:				
punteggio assegnato	2				
Valore stimato dell'impatto	1,25				
0 = nessun impatto; 1 = marginale; 2 = minore; 3 = soglia; 4 = serio; 5 = superiore					
3. Valutazione complessiva del rischio					
Valutazione complessiva del rischio = probabilità * impatto	3,33				

4. Misure specifiche da adottare nel triennio per ridurre ulteriormente il rischio				
Informazione semestrale al responsabile anticorruzione delle richieste e dei controlli effettuati e loro risultanze.				

Scheda	65		Processo valutato?	SI
S.C.I.A. inerenti le attività produttive				
1. Valutazione della probabilità			Torna all'indice	
Criteri	Punteggi			
Criterio 1: discrezionalità				
Il processo è discrezionale?	Seleziona da elenco:			
punteggio assegnato	2			
Criterio 2: rilevanza esterna				
Il processo produce effetti diretti all'esterno dell'amministrazione di riferimento ?	Seleziona da elenco:			
punteggio assegnato	5			
Criterio 3: complessità del processo				
Si tratta di un processo complesso che comporta il coinvolgimento di più amministrazioni (esclusi i controlli) in fasi successive per il conseguimento del risultato?	Seleziona da elenco:			
punteggio assegnato	1			
Criterio 4: valore economico				
Qual è l'impatto economico del processo?	Seleziona da elenco:			
punteggio assegnato	5			
Criterio 5: frazionabilità del processo				
Il risultato finale del processo può essere raggiunto anche effettuando una pluralità di operazioni di entità economica ridotta che, considerate complessivamente, alla fine assicurano lo stesso risultato?	Seleziona da elenco:			

punteggio assegnato	1				
Criterio 6: controlli					
Anche sulla base dell'esperienza pregressa, il tipo di controllo applicato sul processo è adeguato a neutralizzare il rischio?	Seleziona da elenco:				
punteggio assegnato	2				
Valore stimato della probabilità	2,67				
0 = nessuna probabilità; 1 = improbabile; 2 = poco probabile; 3 = probabile; 4 = molto probabile; 5 = altamente probabile.					
2. Valutazione dell'impatto					
Criterio 1: impatto organizzativo					
Rispetto al totale del personale impiegato nel singolo servizio (unità organizzativa semplice) competente a svolgere il processo (o la fase del processo di competenza della PA) nell'ambito della singola PA, quale percentuale di personale è impiegata nel processo? (Se il processo coinvolge l'attività di più servizi nell'ambito della stessa PA occorre riferire la percentuale al personale impiegato nei servizi coinvolti)	Seleziona da elenco:				
punteggio assegnato	1				
Criterio 2: impatto economico					
Nel corso degli ultimi cinque anni sono state pronunciate sentenze della Corte dei Conti a carico di dipendenti (dirigenti o dipendenti) della PA o sono state pronunciate sentenze di risarcimento del danno nei confronti della PA per la medesima tipologia di evento o di tipologie analoghe?	Seleziona da elenco:				
punteggio assegnato	1				
Criterio 3: impatto reputazionale					
Nel corso degli ultimi anni sono stati pubblicati su giornali o riviste articoli aventi ad oggetto il medesimo evento o eventi analoghi?	Seleziona da elenco:				
punteggio assegnato	1				
Criterio 4: impatto sull'immagine					
A quale livello può collocarsi il rischio dell'evento (livello apicale, intermedio, basso), ovvero la posizione/il ruolo che l'eventuale soggetto riveste nell'organizzazione è elevata, media o bassa?	Seleziona da elenco:				

punteggio assegnato	3				
Valore stimato dell'impatto	1,50				
0 = nessun impatto; 1 = marginale; 2 = minore; 3 = soglia; 4 = serio; 5 = superiore					
3. Valutazione complessiva del rischio					
Valutazione complessiva del rischio = probabilità * impatto	4,00				
4. Misure specifiche da adottare nel triennio per ridurre ulteriormente il rischio					
Controllo dei requisiti dichiarati (20% a campione). Informazione semestrale al responsabile anticorruzione delle richieste e dei controlli effettuati e loro risultanze. Rispetto delle procedure previste dal manuale sulla qualità.					

Scheda	66		Processo valutato?	SI	
Occupazione d'urgenza					
1. Valutazione della probabilità			Torna all'indice		
Criteri	Punteggi				
Criterio 1: discrezionalità					
Il processo è discrezionale?	Seleziona da elenco:				
punteggio assegnato	1				
Criterio 2: rilevanza esterna					
Il processo produce effetti diretti all'esterno dell'amministrazione di riferimento ?	Seleziona da elenco:				
punteggio assegnato	5				
Criterio 3: complessità del processo					

Si tratta di un processo complesso che comporta il coinvolgimento di più amministrazioni (esclusi i controlli) in fasi successive per il conseguimento del risultato?	Seleziona da elenco:				
punteggio assegnato	3				
Criterio 4: valore economico					
Qual è l'impatto economico del processo?	Seleziona da elenco:				
punteggio assegnato	5				
Criterio 5: frazionabilità del processo					
Il risultato finale del processo può essere raggiunto anche effettuando una pluralità di operazioni di entità economica ridotta che, considerate complessivamente, alla fine assicurano lo stesso risultato?	Seleziona da elenco:				
punteggio assegnato	1				
Criterio 6: controlli					
Anche sulla base dell'esperienza pregressa, il tipo di controllo applicato sul processo è adeguato a neutralizzare il rischio?	Seleziona da elenco:				
punteggio assegnato	1				
Valore stimato della probabilità	2,67				
0 = nessuna probabilità; 1 = improbabile; 2 = poco probabile; 3 = probabile; 4 = molto probabile; 5 = altamente probabile.					
2. Valutazione dell'impatto					
Criterio 1: impatto organizzativo					
Rispetto al totale del personale impiegato nel singolo servizio (unità organizzativa semplice) competente a svolgere il processo (o la fase del processo di competenza della PA) nell'ambito della singola PA, quale percentuale di personale è impiegata nel processo? (Se il processo coinvolge l'attività di più servizi nell'ambito della stessa PA occorre riferire la percentuale al personale impiegato nei servizi coinvolti)	Seleziona da elenco:				
punteggio assegnato	2				
Criterio 2: impatto economico					
Nel corso degli ultimi cinque anni sono state pronunciate sentenze della Corte dei Conti a carico di dipendenti (dirigenti o dipendenti) della PA o sono state pronunciate sentenze di risarcimento del danno nei confronti della PA	Seleziona da elenco:				

per la medesima tipologia di evento o di tipologie analoghe?					
punteggio assegnato	1				
Criterio 3: impatto reputazionale					
Nel corso degli ultimi anni sono stati pubblicati su giornali o riviste articoli aventi ad oggetto il medesimo evento o eventi analoghi?	Seleziona da elenco:				
punteggio assegnato	1				
Criterio 4: impatto sull'immagine					
A quale livello può collocarsi il rischio dell'evento (livello apicale, intermedio, basso), ovvero la posizione/il ruolo che l'eventuale soggetto riveste nell'organizzazione è elevata, media o bassa?	Seleziona da elenco:				
punteggio assegnato	2				
Valore stimato dell'impatto	1,50				
0 = nessun impatto; 1 = marginale; 2 = minore; 3 = soglia; 4 = serio; 5 = superiore					
3. Valutazione complessiva del rischio					
Valutazione complessiva del rischio = probabilità * impatto	4,00				
4. Misure specifiche da adottare nel triennio per ridurre ulteriormente il rischio					
Adeguate e analitica motivazione dell'atto e degli interventi da attuare sugli immobili comunali. Report semestrale al RPCT					

Scheda	67		Processo valutato?	SI	
Espopri					
1. Valutazione della probabilità			Torna all'indice		
Criteri	Punteggi				

Criterio 1: discrezionalità					
Il processo è discrezionale?	Seleziona da elenco:				
punteggio assegnato	1				
Criterio 2: rilevanza esterna					
Il processo produce effetti diretti all'esterno dell'amministrazione di riferimento ?	Seleziona da elenco:				
punteggio assegnato	5				
Criterio 3: complessità del processo					
Si tratta di un processo complesso che comporta il coinvolgimento di più amministrazioni (esclusi i controlli) in fasi successive per il conseguimento del risultato?	Seleziona da elenco:				
punteggio assegnato	3				
Criterio 4: valore economico					
Qual è l'impatto economico del processo?	Seleziona da elenco:				
punteggio assegnato	5				
Criterio 5: frazionabilità del processo					
Il risultato finale del processo può essere raggiunto anche effettuando una pluralità di operazioni di entità economica ridotta che, considerate complessivamente, alla fine assicurano lo stesso risultato?	Seleziona da elenco:				
punteggio assegnato	1				
Criterio 6: controlli					
Anche sulla base dell'esperienza pregressa, il tipo di controllo applicato sul processo è adeguato a neutralizzare il rischio?	Seleziona da elenco:				
punteggio assegnato	1				
Valore stimato della probabilità	2,67				
0 = nessuna probabilità; 1 = improbabile; 2 = poco probabile; 3 = probabile; 4 = molto probabile; 5 = altamente probabile.					
2. Valutazione dell'impatto					

Criterio 1: impatto organizzativo					
Rispetto al totale del personale impiegato nel singolo servizio (unità organizzativa semplice) competente a svolgere il processo (o la fase del processo di competenza della PA) nell'ambito della singola PA, quale percentuale di personale è impiegata nel processo? (Se il processo coinvolge l'attività di più servizi nell'ambito della stessa PA occorre riferire la percentuale al personale impiegato nei servizi coinvolti)	Seleziona da elenco:				
punteggio assegnato	2				
Criterio 2: impatto economico					
Nel corso degli ultimi cinque anni sono state pronunciate sentenze della Corte dei Conti a carico di dipendenti (dirigenti o dipendenti) della PA o sono state pronunciate sentenze di risarcimento del danno nei confronti della PA per la medesima tipologia di evento o di tipologie analoghe?	Seleziona da elenco:				
punteggio assegnato	1				
Criterio 3: impatto reputazionale					
Nel corso degli ultimi anni sono stati pubblicati su giornali o riviste articoli aventi ad oggetto il medesimo evento o eventi analoghi?	Seleziona da elenco:				
punteggio assegnato	1				
Criterio 4: impatto sull'immagine					
A quale livello può collocarsi il rischio dell'evento (livello apicale, intermedio, basso), ovvero la posizione/il ruolo che l'eventuale soggetto riveste nell'organizzazione è elevata, media o bassa?	Seleziona da elenco:				
punteggio assegnato	2				
Valore stimato dell'impatto	1,50				
0 = nessun impatto; 1 = marginale; 2 = minore; 3 = soglia; 4 = serio; 5 = superiore					
3. Valutazione complessiva del rischio					
Valutazione complessiva del rischio = probabilità * impatto	4,00				

4. Misure specifiche da adottare nel triennio per ridurre ulteriormente il rischio				
Adeguate e analitica motivazione dell'atto e degli interventi da attuare sugli immobili comunali. Report semestrale al RPCT				

Scheda	68		Processo valutato?	SI
Affrancazioni e trasformazione diritto superficie				
1. Valutazione della probabilità			Torna all'indice	
Criteri	Punteggi			
Criterio 1: discrezionalità				
Il processo è discrezionale?	Seleziona da elenco:			
punteggio assegnato	2			
Criterio 2: rilevanza esterna				
Il processo produce effetti diretti all'esterno dell'amministrazione di riferimento ?	Seleziona da elenco:			
punteggio assegnato	5			
Criterio 3: complessità del processo				
Si tratta di un processo complesso che comporta il coinvolgimento di più amministrazioni (esclusi i controlli) in fasi successive per il conseguimento del risultato?	Seleziona da elenco:			
punteggio assegnato	1			
Criterio 4: valore economico				
Qual è l'impatto economico del processo?	Seleziona da elenco:			
punteggio assegnato	5			
Criterio 5: frazionabilità del processo				
Il risultato finale del processo può essere raggiunto anche effettuando una pluralità di operazioni di entità economica ridotta che, considerate complessivamente, alla fine assicurano lo stesso risultato?	Seleziona da elenco:			

punteggio assegnato	1				
Criterio 6: controlli					
Anche sulla base dell'esperienza pregressa, il tipo di controllo applicato sul processo è adeguato a neutralizzare il rischio?	Seleziona da elenco:				
punteggio assegnato	1				
Valore stimato della probabilità	2,50				
0 = nessuna probabilità; 1 = improbabile; 2 = poco probabile; 3 = probabile; 4 = molto probabile; 5 = altamente probabile.					
2. Valutazione dell'impatto					
Criterio 1: impatto organizzativo					
Rispetto al totale del personale impiegato nel singolo servizio (unità organizzativa semplice) competente a svolgere il processo (o la fase del processo di competenza della PA) nell'ambito della singola PA, quale percentuale di personale è impiegata nel processo? (Se il processo coinvolge l'attività di più servizi nell'ambito della stessa PA occorre riferire la percentuale al personale impiegato nei servizi coinvolti)	Seleziona da elenco:				
punteggio assegnato	2				
Criterio 2: impatto economico					
Nel corso degli ultimi cinque anni sono state pronunciate sentenze della Corte dei Conti a carico di dipendenti (dirigenti o dipendenti) della PA o sono state pronunciate sentenze di risarcimento del danno nei confronti della PA per la medesima tipologia di evento o di tipologie analoghe?	Seleziona da elenco:				
punteggio assegnato	1				
Criterio 3: impatto reputazionale					
Nel corso degli ultimi anni sono stati pubblicati su giornali o riviste articoli aventi ad oggetto il medesimo evento o eventi analoghi?	Seleziona da elenco:				
punteggio assegnato	1				
Criterio 4: impatto sull'immagine					
A quale livello può collocarsi il rischio dell'evento (livello apicale, intermedio, basso), ovvero la posizione/il ruolo che l'eventuale soggetto riveste nell'organizzazione è elevata, media o bassa?	Seleziona da elenco:				

punteggio assegnato	2				
Valore stimato dell'impatto	1,50				
0 = nessun impatto; 1 = marginale; 2 = minore; 3 = soglia; 4 = serio; 5 = superiore					
3. Valutazione complessiva del rischio					
Valutazione complessiva del rischio = probabilità * impatto	3,75				
4. Misure specifiche da adottare nel triennio per ridurre ulteriormente il rischio					
Predeterminazione delle modalità per l'eliminazione dei vincoli relativi al prezzo massimo di cessione gravanti sugli alloggi realizzati in aree PEEP e contesuale definizione dello Schema di Convenzione integrativa per l'affrancazione di tali vincoli. Verifica che il corrispettivo di affrancazione e trasformazione del diritto di superficie sia calcolato nel rispetto dell'articolo 31 comma 48 della Legge 448/98 e della giurisprudenza contabile.					

Scheda	69		Processo valutato?	SI	
Approvazione stato avanzamento lavori					
1. Valutazione della probabilità			Torna all'indice		
Criteri	Punteggi				
Criterio 1: discrezionalità					
Il processo è discrezionale?	Seleziona da elenco:				
punteggio assegnato	2				
Criterio 2: rilevanza esterna					
Il processo produce effetti diretti all'esterno dell'amministrazione di riferimento ?	Seleziona da elenco:				
punteggio assegnato	5				
Criterio 3: complessità del processo					
Si tratta di un processo complesso che comporta il coinvolgimento di più amministrazioni (esclusi i controlli) in fasi successive per il conseguimento del risultato?	Seleziona da elenco:				

punteggio assegnato	1				
Criterio 4: valore economico					
Qual è l'impatto economico del processo?	Seleziona da elenco:				
punteggio assegnato	5				
Criterio 5: frazionabilità del processo					
Il risultato finale del processo può essere raggiunto anche effettuando una pluralità di operazioni di entità economica ridotta che, considerate complessivamente, alla fine assicurano lo stesso risultato?	Seleziona da elenco:				
punteggio assegnato	1				
Criterio 6: controlli					
Anche sulla base dell'esperienza pregressa, il tipo di controllo applicato sul processo è adeguato a neutralizzare il rischio?	Seleziona da elenco:				
punteggio assegnato	2				
Valore stimato della probabilità	2,67				
0 = nessuna probabilità; 1 = improbabile; 2 = poco probabile; 3 = probabile; 4 = molto probabile; 5 = altamente probabile.					
2. Valutazione dell'impatto					
Criterio 1: impatto organizzativo					
Rispetto al totale del personale impiegato nel singolo servizio (unità organizzativa semplice) competente a svolgere il processo (o la fase del processo di competenza della PA) nell'ambito della singola PA, quale percentuale di personale è impiegata nel processo? (Se il processo coinvolge l'attività di più servizi nell'ambito della stessa PA occorre riferire la percentuale al personale impiegato nei servizi coinvolti)	Seleziona da elenco:				
punteggio assegnato	2				
Criterio 2: impatto economico					
Nel corso degli ultimi cinque anni sono state pronunciate sentenze della Corte dei Conti a carico di dipendenti (dirigenti o dipendenti) della PA o sono state pronunciate sentenze di risarcimento del danno nei confronti della PA per la medesima tipologia di evento o di tipologie analoghe?	Seleziona da elenco:				

punteggio assegnato	1				
Criterio 3: impatto reputazionale					
Nel corso degli ultimi anni sono stati pubblicati su giornali o riviste articoli aventi ad oggetto il medesimo evento o eventi analoghi?	Seleziona da elenco:				
punteggio assegnato	1				
Criterio 4: impatto sull'immagine					
A quale livello può collocarsi il rischio dell'evento (livello apicale, intermedio, basso), ovvero la posizione/il ruolo che l'eventuale soggetto riveste nell'organizzazione è elevata, media o bassa?	Seleziona da elenco:				
punteggio assegnato	3				
Valore stimato dell'impatto	1,75				
0 = nessun impatto; 1 = marginale; 2 = minore; 3 = soglia; 4 = serio; 5 = superiore					
3. Valutazione complessiva del rischio					
Valutazione complessiva del rischio = probabilità * impatto	4,67				
4. Misure specifiche da adottare nel triennio per ridurre ulteriormente il rischio					
Con la supervisione del dirigente, verifica documentale in corociata con accertamento sul reale stato di attuazione dei lavori. Verifica nel rispetto delle norme del CSA.					

Scheda	70		Processo valutato?	SI	
Collaudi lavori pubblici					
1. Valutazione della probabilità			Torna all'indice		
Criteri	Punteggi				
Criterio 1: discrezionalità					
Il processo è discrezionale?	Seleziona da elenco:				

punteggio assegnato	2				
Criterio 2: rilevanza esterna					
Il processo produce effetti diretti all'esterno dell'amministrazione di riferimento ?	Seleziona da elenco:				
punteggio assegnato	2				
Criterio 3: complessità del processo					
Si tratta di un processo complesso che comporta il coinvolgimento di più amministrazioni (esclusi i controlli) in fasi successive per il conseguimento del risultato?	Seleziona da elenco:				
punteggio assegnato	1				
Criterio 4: valore economico					
Qual è l'impatto economico del processo?	Seleziona da elenco:				
punteggio assegnato	1				
Criterio 5: frazionabilità del processo					
Il risultato finale del processo può essere raggiunto anche effettuando una pluralità di operazioni di entità economica ridotta che, considerate complessivamente, alla fine assicurano lo stesso risultato?	Seleziona da elenco:				
punteggio assegnato	5				
Criterio 6: controlli					
Anche sulla base dell'esperienza pregressa, il tipo di controllo applicato sul processo è adeguato a neutralizzare il rischio?	Seleziona da elenco:				
punteggio assegnato	3				
Valore stimato della probabilità	2,33				
0 = nessuna probabilità; 1 = improbabile; 2 = poco probabile; 3 = probabile; 4 = molto probabile; 5 = altamente probabile.					
2. Valutazione dell'impatto					
Criterio 1: impatto organizzativo					

Rispetto al totale del personale impiegato nel singolo servizio (unità organizzativa semplice) competente a svolgere il processo (o la fase del processo di competenza della PA) nell'ambito della singola PA, quale percentuale di personale è impiegata nel processo? (Se il processo coinvolge l'attività di più servizi nell'ambito della stessa PA occorre riferire la percentuale al personale impiegato nei servizi coinvolti)	Seleziona da elenco:				
punteggio assegnato	2				
Criterio 2: impatto economico					
Nel corso degli ultimi cinque anni sono state pronunciate sentenze della Corte dei Conti a carico di dipendenti (dirigenti o dipendenti) della PA o sono state pronunciate sentenze di risarcimento del danno nei confronti della PA per la medesima tipologia di evento o di tipologie analoghe?	Seleziona da elenco:				
punteggio assegnato	1				
Criterio 3: impatto reputazionale					
Nel corso degli ultimi anni sono stati pubblicati su giornali o riviste articoli aventi ad oggetto il medesimo evento o eventi analoghi?	Seleziona da elenco:				
punteggio assegnato	1				
Criterio 4: impatto sull'immagine					
A quale livello può collocarsi il rischio dell'evento (livello apicale, intermedio, basso), ovvero la posizione/il ruolo che l'eventuale soggetto riveste nell'organizzazione è elevata, media o bassa?	Seleziona da elenco:				
punteggio assegnato	3				
Valore stimato dell'impatto	1,75				
0 = nessun impatto; 1 = marginale; 2 = minore; 3 = soglia; 4 = serio; 5 = superiore					
3. Valutazione complessiva del rischio					
Valutazione complessiva del rischio = probabilità * impatto	4,08				
4. Misure specifiche da adottare nel triennio per ridurre ulteriormente il rischio					

Con la supervisione del Dirigente, verifica documentale incrociata con accertamento sul reale stato di attuazione dei lavori. Verifica del reale stato di realizzazione dei lavori				
--	--	--	--	--

Scheda	71		Processo valutato?	SI
Collaudi ed acquisizione opere di urbanizzazione				
1. Valutazione della probabilità			Torna all'indice	
Criteri	Punteggi			
Criterio 1: discrezionalità				
Il processo è discrezionale?	Seleziona da elenco:			
punteggio assegnato	2			
Criterio 2: rilevanza esterna				
Il processo produce effetti diretti all'esterno dell'amministrazione di riferimento ?	Seleziona da elenco:			
punteggio assegnato	5			
Criterio 3: complessità del processo				
Si tratta di un processo complesso che comporta il coinvolgimento di più amministrazioni (esclusi i controlli) in fasi successive per il conseguimento del risultato?	Seleziona da elenco:			
punteggio assegnato	3			
Criterio 4: valore economico				
Qual è l'impatto economico del processo?	Seleziona da elenco:			
punteggio assegnato	5			
Criterio 5: frazionabilità del processo				
Il risultato finale del processo può essere raggiunto anche effettuando una pluralità di operazioni di entità economica ridotta che, considerate complessivamente, alla fine assicurano lo stesso risultato?	Seleziona da elenco:			

punteggio assegnato	5				
Criterio 6: controlli					
Anche sulla base dell'esperienza pregressa, il tipo di controllo applicato sul processo è adeguato a neutralizzare il rischio?	Seleziona da elenco:				
punteggio assegnato	2				
Valore stimato della probabilità	3,67				
0 = nessuna probabilità; 1 = improbabile; 2 = poco probabile; 3 = probabile; 4 = molto probabile; 5 = altamente probabile.					
2. Valutazione dell'impatto					
Criterio 1: impatto organizzativo					
Rispetto al totale del personale impiegato nel singolo servizio (unità organizzativa semplice) competente a svolgere il processo (o la fase del processo di competenza della PA) nell'ambito della singola PA, quale percentuale di personale è impiegata nel processo? (Se il processo coinvolge l'attività di più servizi nell'ambito della stessa PA occorre riferire la percentuale al personale impiegato nei servizi coinvolti)	Seleziona da elenco:				
punteggio assegnato	1				
Criterio 2: impatto economico					
Nel corso degli ultimi cinque anni sono state pronunciate sentenze della Corte dei Conti a carico di dipendenti (dirigenti o dipendenti) della PA o sono state pronunciate sentenze di risarcimento del danno nei confronti della PA per la medesima tipologia di evento o di tipologie analoghe?	Seleziona da elenco:				
punteggio assegnato	1				
Criterio 3: impatto reputazionale					
Nel corso degli ultimi anni sono stati pubblicati su giornali o riviste articoli aventi ad oggetto il medesimo evento o eventi analoghi?	Seleziona da elenco:				
punteggio assegnato	1				
Criterio 4: impatto sull'immagine					
A quale livello può collocarsi il rischio dell'evento (livello apicale, intermedio, basso), ovvero la posizione/il ruolo che l'eventuale soggetto riveste nell'organizzazione è elevata, media o bassa?	Seleziona da elenco:				

punteggio assegnato	2				
Valore stimato dell'impatto	1,25				
0 = nessun impatto; 1 = marginale; 2 = minore; 3 = soglia; 4 = serio; 5 = superiore					
3. Valutazione complessiva del rischio					
Valutazione complessiva del rischio = probabilità * impatto	4,58				
4. Misure specifiche da adottare nel triennio per ridurre ulteriormente il rischio					
Con la supervisione del Dirigente, verifica documentale incrociata con accertamento sul reale stato di attuazione dei lavori. Verifica del reale stato di realizzazione dei lavori					

Scheda	72				
Lavori di somma urgenza				Processo valutato?	SI
1. Valutazione della probabilità					
Torna all'indice					
Criteri	Punteggi				
Criterio 1: discrezionalità					
Il processo è discrezionale?	Seleziona da elenco:				
punteggio assegnato	2				
Criterio 2: rilevanza esterna					
Il processo produce effetti diretti all'esterno dell'amministrazione di riferimento ?	Seleziona da elenco:				
punteggio assegnato	5				
Criterio 3: complessità del processo					
Si tratta di un processo complesso che comporta il coinvolgimento di più amministrazioni (esclusi i controlli) in fasi successive per il conseguimento del risultato?	Seleziona da elenco:				

punteggio assegnato	1				
Criterio 4: valore economico					
Qual è l'impatto economico del processo?	Seleziona da elenco:				
punteggio assegnato	1				
Criterio 5: frazionabilità del processo					
Il risultato finale del processo può essere raggiunto anche effettuando una pluralità di operazioni di entità economica ridotta che, considerate complessivamente, alla fine assicurano lo stesso risultato?	Seleziona da elenco:				
punteggio assegnato	5				
Criterio 6: controlli					
Anche sulla base dell'esperienza pregressa, il tipo di controllo applicato sul processo è adeguato a neutralizzare il rischio?	Seleziona da elenco:				
punteggio assegnato	5				
Valore stimato della probabilità	3,17				
0 = nessuna probabilità; 1 = improbabile; 2 = poco probabile; 3 = probabile; 4 = molto probabile; 5 = altamente probabile.					
2. Valutazione dell'impatto					
Criterio 1: impatto organizzativo					
Rispetto al totale del personale impiegato nel singolo servizio (unità organizzativa semplice) competente a svolgere il processo (o la fase del processo di competenza della PA) nell'ambito della singola PA, quale percentuale di personale è impiegata nel processo? (Se il processo coinvolge l'attività di più servizi nell'ambito della stessa PA occorre riferire la percentuale al personale impiegato nei servizi coinvolti)	Seleziona da elenco:				
punteggio assegnato	2				
Criterio 2: impatto economico					
Nel corso degli ultimi cinque anni sono state pronunciate sentenze della Corte dei Conti a carico di dipendenti (dirigenti o dipendenti) della PA o sono state pronunciate sentenze di risarcimento del danno nei confronti della PA per la medesima tipologia di evento o di tipologie analoghe?	Seleziona da elenco:				

punteggio assegnato	1				
Criterio 3: impatto reputazionale					
Nel corso degli ultimi anni sono stati pubblicati su giornali o riviste articoli aventi ad oggetto il medesimo evento o eventi analoghi?	Seleziona da elenco:				
punteggio assegnato	1				
Criterio 4: impatto sull'immagine					
A quale livello può collocarsi il rischio dell'evento (livello apicale, intermedio, basso), ovvero la posizione/il ruolo che l'eventuale soggetto riveste nell'organizzazione è elevata, media o bassa?	Seleziona da elenco:				
punteggio assegnato	3				
Valore stimato dell'impatto	1,75				
0 = nessun impatto; 1 = marginale; 2 = minore; 3 = soglia; 4 = serio; 5 = superiore					
3. Valutazione complessiva del rischio					
Valutazione complessiva del rischio = probabilità * impatto	5,54				
4. Misure specifiche da adottare nel triennio per ridurre ulteriormente il rischio					
Per importi contrattuali relativi alla somma urgenza superiori a 40.000,00 euro obbligo di comunicazione/informazione immediata nei confronti del RPC in caso di proroghe contrattuali o affidamenti d'urgenza da effettuarsi tempestivamente. Obbligo di adeguata motivazione obbligo di comunicare al RPC la presenza di ripetuti affidamenti ai medesimi operatori economici nel medesimo anno solare, in caso di affidamenti complessivamente superiori nel periodo di riferimento a 10.000, euro.					

Scheda	73	73	Processo valutato?	SI
Cerficati di agibilità				

1. Valutazione della probabilità		Torna all'indice			
Criteri	Punteggi				
Criterio 1: discrezionalità					
Il processo è discrezionale?	Seleziona da elenco:				
punteggio assegnato	1				
Criterio 2: rilevanza esterna					
Il processo produce effetti diretti all'esterno dell'amministrazione di riferimento ?	Seleziona da elenco:				
punteggio assegnato	5				
Criterio 3: complessità del processo					
Si tratta di un processo complesso che comporta il coinvolgimento di più amministrazioni (esclusi i controlli) in fasi successive per il conseguimento del risultato?	Seleziona da elenco:				
punteggio assegnato	1				
Criterio 4: valore economico					
Qual è l'impatto economico del processo?	Seleziona da elenco:				
punteggio assegnato	5				
Criterio 5: frazionabilità del processo					
Il risultato finale del processo può essere raggiunto anche effettuando una pluralità di operazioni di entità economica ridotta che, considerate complessivamente, alla fine assicurano lo stesso risultato?	Seleziona da elenco:				
punteggio assegnato	1				
Criterio 6: controlli					
Anche sulla base dell'esperienza pregressa, il tipo di controllo applicato sul processo è adeguato a neutralizzare il rischio?	Seleziona da elenco:				
punteggio assegnato	2				
Valore stimato della probabilità	2,50				
0 = nessuna probabilità; 1 = improbabile; 2 = poco probabile; 3 = probabile; 4 = molto probabile; 5 = altamente probabile.					

2. Valutazione dell'impatto					
Criterio 1: impatto organizzativo					
Rispetto al totale del personale impiegato nel singolo servizio (unità organizzativa semplice) competente a svolgere il processo (o la fase del processo di competenza della PA) nell'ambito della singola PA, quale percentuale di personale è impiegata nel processo? (Se il processo coinvolge l'attività di più servizi nell'ambito della stessa PA occorre riferire la percentuale al personale impiegato nei servizi coinvolti)	Selezione da elenco:				
punteggio assegnato	2				
Criterio 2: impatto economico					
Nel corso degli ultimi cinque anni sono state pronunciate sentenze della Corte dei Conti a carico di dipendenti (dirigenti o dipendenti) della PA o sono state pronunciate sentenze di risarcimento del danno nei confronti della PA per la medesima tipologia di evento o di tipologie analoghe?	Selezione da elenco:				
punteggio assegnato	1				
Criterio 3: impatto reputazionale					
Nel corso degli ultimi anni sono stati pubblicati su giornali o riviste articoli aventi ad oggetto il medesimo evento o eventi analoghi?	Selezione da elenco:				
punteggio assegnato	1				
Criterio 4: impatto sull'immagine					
A quale livello può collocarsi il rischio dell'evento (livello apicale, intermedio, basso), ovvero la posizione/il ruolo che l'eventuale soggetto riveste nell'organizzazione è elevata, media o bassa?	Selezione da elenco:				
punteggio assegnato	2				
Valore stimato dell'impatto	1,50				
0 = nessun impatto; 1 = marginale; 2 = minore; 3 = soglia; 4 = serio; 5 = superiore					
3. Valutazione complessiva del rischio					
Valutazione complessiva del rischio = probabilità * impatto	3,75				

4. Misure specifiche da adottare nel triennio per ridurre ulteriormente il rischio					
Verifica del rispetto delle procedure previste dal manuale della qualità. Report semestrale al RPC sul rilascio e tempi medi.					

Scheda	74		Processo valutato?		SI
Certificati destinazione urbanistica					
1. Valutazione della probabilità			Torna all'indice		
Criteri	Punteggi				
Criterio 1: discrezionalità					
Il processo è discrezionale?	Seleziona da elenco:				
punteggio assegnato	1				
Criterio 2: rilevanza esterna					
Il processo produce effetti diretti all'esterno dell'amministrazione di riferimento ?	Seleziona da elenco:				
punteggio assegnato	5				
Criterio 3: complessità del processo					
Si tratta di un processo complesso che comporta il coinvolgimento di più amministrazioni (esclusi i controlli) in fasi successive per il conseguimento del risultato?	Seleziona da elenco:				
punteggio assegnato	1				
Criterio 4: valore economico					
Qual è l'impatto economico del processo?	Seleziona da elenco:				
punteggio assegnato	3				
Criterio 5: frazionabilità del processo					

Il risultato finale del processo può essere raggiunto anche effettuando una pluralità di operazioni di entità economica ridotta che, considerate complessivamente, alla fine assicurano lo stesso risultato?	Seleziona da elenco:				
punteggio assegnato	5				
Criterio 6: controlli					
Anche sulla base dell'esperienza pregressa, il tipo di controllo applicato sul processo è adeguato a neutralizzare il rischio?	Seleziona da elenco:				
punteggio assegnato	2				
Valore stimato della probabilità	2,83				
0 = nessuna probabilità; 1 = improbabile; 2 = poco probabile; 3 = probabile; 4 = molto probabile; 5 = altamente probabile.					
2. Valutazione dell'impatto					
Criterio 1: impatto organizzativo					
Rispetto al totale del personale impiegato nel singolo servizio (unità organizzativa semplice) competente a svolgere il processo (o la fase del processo di competenza della PA) nell'ambito della singola PA, quale percentuale di personale è impiegata nel processo? (Se il processo coinvolge l'attività di più servizi nell'ambito della stessa PA occorre riferire la percentuale al personale impiegato nei servizi coinvolti)	Seleziona da elenco:				
punteggio assegnato	1				
Criterio 2: impatto economico					
Nel corso degli ultimi cinque anni sono state pronunciate sentenze della Corte dei Conti a carico di dipendenti (dirigenti o dipendenti) della PA o sono state pronunciate sentenze di risarcimento del danno nei confronti della PA per la medesima tipologia di evento o di tipologie analoghe?	Seleziona da elenco:				
punteggio assegnato	1				
Criterio 3: impatto reputazionale					
Nel corso degli ultimi anni sono stati pubblicati su giornali o riviste articoli aventi ad oggetto il medesimo evento o eventi analoghi?	Seleziona da elenco:				
punteggio assegnato	1				
Criterio 4: impatto sull'immagine					

A quale livello può collocarsi il rischio dell'evento (livello apicale, intermedio, basso), ovvero la posizione/il ruolo che l'eventuale soggetto riveste nell'organizzazione è elevata, media o bassa?	Seleziona da elenco:				
punteggio assegnato	2				
Valore stimato dell'impatto	1,25				
0 = nessun impatto; 1 = marginale; 2 = minore; 3 = soglia; 4 = serio; 5 = superiore					
3. Valutazione complessiva del rischio					
Valutazione complessiva del rischio = probabilità * impatto	3,54				
4. Misure specifiche da adottare nel triennio per ridurre ulteriormente il rischio					
Rispetto delle procedure previste dal manuale della qualità; Report semestrale al RPC sul rilascio e tempi medi.					

Scheda	75		Processo valutato?	SI
Archiviazione verbali di violazione delle norme del codice della strada, regolamenti e ordinanze di competenza della PL				
1. Valutazione della probabilità			Torna all'indice	
Criteri	Punteggi			
Criterio 1: discrezionalità				
Il processo è discrezionale?	Seleziona da elenco:			
punteggio assegnato	1			
Criterio 2: rilevanza esterna				
Il processo produce effetti diretti all'esterno dell'amministrazione di riferimento ?	Seleziona da elenco:			
punteggio assegnato	5			
Criterio 3: complessità del processo				

Si tratta di un processo complesso che comporta il coinvolgimento di più amministrazioni (esclusi i controlli) in fasi successive per il conseguimento del risultato?	Seleziona da elenco:				
punteggio assegnato	3				
Criterio 4: valore economico					
Qual è l'impatto economico del processo?	Seleziona da elenco:				
punteggio assegnato	3				
Criterio 5: frazionabilità del processo					
Il risultato finale del processo può essere raggiunto anche effettuando una pluralità di operazioni di entità economica ridotta che, considerate complessivamente, alla fine assicurano lo stesso risultato?	Seleziona da elenco:				
punteggio assegnato	1				
Criterio 6: controlli					
Anche sulla base dell'esperienza pregressa, il tipo di controllo applicato sul processo è adeguato a neutralizzare il rischio?	Seleziona da elenco:				
punteggio assegnato	2				
Valore stimato della probabilità	2,50				
0 = nessuna probabilità; 1 = improbabile; 2 = poco probabile; 3 = probabile; 4 = molto probabile; 5 = altamente probabile.					
2. Valutazione dell'impatto					
Criterio 1: impatto organizzativo					
Rispetto al totale del personale impiegato nel singolo servizio (unità organizzativa semplice) competente a svolgere il processo (o la fase del processo di competenza della PA) nell'ambito della singola PA, quale percentuale di personale è impiegata nel processo? (Se il processo coinvolge l'attività di più servizi nell'ambito della stessa PA occorre riferire la percentuale al personale impiegato nei servizi coinvolti)	Seleziona da elenco:				
punteggio assegnato	1				
Criterio 2: impatto economico					
Nel corso degli ultimi cinque anni sono state pronunciate sentenze della Corte dei Conti a carico di dipendenti (dirigenti o dipendenti) della PA o sono state pronunciate sentenze di risarcimento del danno nei confronti della PA	Seleziona da elenco:				

per la medesima tipologia di evento o di tipologie analoghe?					
punteggio assegnato	1				
Criterio 3: impatto reputazionale					
Nel corso degli ultimi anni sono stati pubblicati su giornali o riviste articoli aventi ad oggetto il medesimo evento o eventi analoghi?	Seleziona da elenco:				
punteggio assegnato	0				
Criterio 4: impatto sull'immagine					
A quale livello può collocarsi il rischio dell'evento (livello apicale, intermedio, basso), ovvero la posizione/il ruolo che l'eventuale soggetto riveste nell'organizzazione è elevata, media o bassa?	Seleziona da elenco:				
punteggio assegnato	3				
Valore stimato dell'impatto	1,25				
0 = nessun impatto; 1 = marginale; 2 = minore; 3 = soglia; 4 = serio; 5 = superiore					
3. Valutazione complessiva del rischio					
Valutazione complessiva del rischio = probabilità * impatto	3,13				
4. Misure specifiche da adottare nel triennio per ridurre ulteriormente il rischio					
Verifica del rispetto delle procedure previste dal manuale della qualità. Sistematico utilizzo di procedure e mezzo di supporti informatici. Rapporti periodici da ogni operatore che ha redatto il provvedimento della avvenuta archiviazione. Rapporti periodici al Responsabile anticorruzione dei provvedimenti di archiviazione adottati.					

Scheda	76		Processo valutato?	SI	
Rimborsi di sanzioni non dovute					
1. Valutazione della probabilità					
Torna all'indice					

Criteri	Punteggi				
Criterio 1: discrezionalità					
Il processo è discrezionale?	Seleziona da elenco:				
punteggio assegnato	1				
Criterio 2: rilevanza esterna					
Il processo produce effetti diretti all'esterno dell'amministrazione di riferimento ?	Seleziona da elenco:				
punteggio assegnato	5				
Criterio 3: complessità del processo					
Si tratta di un processo complesso che comporta il coinvolgimento di più amministrazioni (esclusi i controlli) in fasi successive per il conseguimento del risultato?	Seleziona da elenco:				
punteggio assegnato	3				
Criterio 4: valore economico					
Qual è l'impatto economico del processo?	Seleziona da elenco:				
punteggio assegnato	3				
Criterio 5: frazionabilità del processo					
Il risultato finale del processo può essere raggiunto anche effettuando una pluralità di operazioni di entità economica ridotta che, considerate complessivamente, alla fine assicurano lo stesso risultato?	Seleziona da elenco:				
punteggio assegnato	1				
Criterio 6: controlli					
Anche sulla base dell'esperienza pregressa, il tipo di controllo applicato sul processo è adeguato a neutralizzare il rischio?	Seleziona da elenco:				
punteggio assegnato	2				
Valore stimato della probabilità	2,50				
0 = nessuna probabilità; 1 = improbabile; 2 = poco probabile; 3 = probabile; 4 = molto probabile; 5 = altamente probabile.					
2. Valutazione dell'impatto					

Criterio 1: impatto organizzativo					
Rispetto al totale del personale impiegato nel singolo servizio (unità organizzativa semplice) competente a svolgere il processo (o la fase del processo di competenza della PA) nell'ambito della singola PA, quale percentuale di personale è impiegata nel processo? (Se il processo coinvolge l'attività di più servizi nell'ambito della stessa PA occorre riferire la percentuale al personale impiegato nei servizi coinvolti)	Seleziona da elenco:				
punteggio assegnato	1				
Criterio 2: impatto economico					
Nel corso degli ultimi cinque anni sono state pronunciate sentenze della Corte dei Conti a carico di dipendenti (dirigenti o dipendenti) della PA o sono state pronunciate sentenze di risarcimento del danno nei confronti della PA per la medesima tipologia di evento o di tipologie analoghe?	Seleziona da elenco:				
punteggio assegnato	1				
Criterio 3: impatto reputazionale					
Nel corso degli ultimi anni sono stati pubblicati su giornali o riviste articoli aventi ad oggetto il medesimo evento o eventi analoghi?	Seleziona da elenco:				
punteggio assegnato	0				
Criterio 4: impatto sull'immagine					
A quale livello può collocarsi il rischio dell'evento (livello apicale, intermedio, basso), ovvero la posizione/il ruolo che l'eventuale soggetto riveste nell'organizzazione è elevata, media o bassa?	Seleziona da elenco:				
punteggio assegnato	2				
Valore stimato dell'impatto	1,00				
0 = nessun impatto; 1 = marginale; 2 = minore; 3 = soglia; 4 = serio; 5 = superiore					
3. Valutazione complessiva del rischio					
Valutazione complessiva del rischio = probabilità * impatto	2,50				

4. Misure specifiche da adottare nel triennio per ridurre ulteriormente il rischio				
Rispetto delle procedure previste dal manuale sulla qualità. Rispetto dei tempi di ultimazione del procedimento. Rapporti periodici dal Responsabile anticorruzione di prospetti riportanti in ordine cronologico, le istanze pervenute gli esiti dell'istruttoria e gli estremi dell'eventuale provvedimento di rimborso emanato.				

Scheda	77		Processo valutato?	SI
Attività di gestione e dei mezzi assegnati in dotazione della Direzione della Polizia eLocale e vigilanza sul loro corretto uso				
1. Valutazione della probabilità			Torna all'indice	
Criteri	Punteggi			
Criterio 1: discrezionalità				
Il processo è discrezionale?	Seleziona da elenco:			
punteggio assegnato	1			
Criterio 2: rilevanza esterna				
Il processo produce effetti diretti all'esterno dell'amministrazione di riferimento ?	Seleziona da elenco:			
punteggio assegnato	2			
Criterio 3: complessità del processo				
Si tratta di un processo complesso che comporta il coinvolgimento di più amministrazioni (esclusi i controlli) in fasi successive per il conseguimento del risultato?	Seleziona da elenco:			
punteggio assegnato	1			
Criterio 4: valore economico				
Qual è l'impatto economico del processo?	Seleziona da elenco:			
punteggio assegnato	1			
Criterio 5: frazionabilità del processo				
Il risultato finale del processo può essere raggiunto anche effettuando una pluralità di operazioni di entità economica ridotta che, considerate complessivamente, alla fine assicurano lo stesso risultato?	Seleziona da elenco:			

punteggio assegnato	5				
Criterio 6: controlli					
Anche sulla base dell'esperienza pregressa, il tipo di controllo applicato sul processo è adeguato a neutralizzare il rischio?	Seleziona da elenco:				
punteggio assegnato	2				
Valore stimato della probabilità	2,00				
0 = nessuna probabilità; 1 = improbabile; 2 = poco probabile; 3 = probabile; 4 = molto probabile; 5 = altamente probabile.					
2. Valutazione dell'impatto					
Criterio 1: impatto organizzativo					
Rispetto al totale del personale impiegato nel singolo servizio (unità organizzativa semplice) competente a svolgere il processo (o la fase del processo di competenza della PA) nell'ambito della singola PA, quale percentuale di personale è impiegata nel processo? (Se il processo coinvolge l'attività di più servizi nell'ambito della stessa PA occorre riferire la percentuale al personale impiegato nei servizi coinvolti)	Seleziona da elenco:				
punteggio assegnato	2				
Criterio 2: impatto economico					
Nel corso degli ultimi cinque anni sono state pronunciate sentenze della Corte dei Conti a carico di dipendenti (dirigenti o dipendenti) della PA o sono state pronunciate sentenze di risarcimento del danno nei confronti della PA per la medesima tipologia di evento o di tipologie analoghe?	Seleziona da elenco:				
punteggio assegnato	1				
Criterio 3: impatto reputazionale					
Nel corso degli ultimi anni sono stati pubblicati su giornali o riviste articoli aventi ad oggetto il medesimo evento o eventi analoghi?	Seleziona da elenco:				
punteggio assegnato	0				
Criterio 4: impatto sull'immagine					
A quale livello può collocarsi il rischio dell'evento (livello apicale, intermedio, basso), ovvero la posizione/il ruolo che l'eventuale soggetto riveste nell'organizzazione è elevata, media o bassa?	Seleziona da elenco:				

punteggio assegnato	2				
Valore stimato dell'impatto	1,25				
0 = nessun impatto; 1 = marginale; 2 = minore; 3 = soglia; 4 = serio; 5 = superiore					
3. Valutazione complessiva del rischio					
Valutazione complessiva del rischio = probabilità * impatto	2,50				
4. Misure specifiche da adottare nel triennio per ridurre ulteriormente il rischio					
Rispetto delle procedure previste dal manuale sulla qualità. Verifica periodica, a cura del Dirigente dei chilometri percorsi, consumo di carburante stato di manutenzione.					

Scheda	78		Processo valutato?	SI
Assegnazione di posteggi mercati settimanali e mensili				
1. Valutazione della probabilità			Torna all'indice	
Criteri	Punteggi			
Criterio 1: discrezionalità				
Il processo è discrezionale?	Seleziona da elenco:			
punteggio assegnato	1			
Criterio 2: rilevanza esterna				
Il processo produce effetti diretti all'esterno dell'amministrazione di riferimento ?	Seleziona da elenco:			
punteggio assegnato	5			
Criterio 3: complessità del processo				
Si tratta di un processo complesso che comporta il coinvolgimento di più amministrazioni (esclusi i controlli) in fasi successive per il conseguimento del risultato?	Seleziona da elenco:			

punteggio assegnato	1				
Criterio 4: valore economico					
Qual è l'impatto economico del processo?	Seleziona da elenco:				
punteggio assegnato	3				
Criterio 5: frazionabilità del processo					
Il risultato finale del processo può essere raggiunto anche effettuando una pluralità di operazioni di entità economica ridotta che, considerate complessivamente, alla fine assicurano lo stesso risultato?	Seleziona da elenco:				
punteggio assegnato	1				
Criterio 6: controlli					
Anche sulla base dell'esperienza pregressa, il tipo di controllo applicato sul processo è adeguato a neutralizzare il rischio?	Seleziona da elenco:				
punteggio assegnato	2				
Valore stimato della probabilità	2,17				
0 = nessuna probabilità; 1 = improbabile; 2 = poco probabile; 3 = probabile; 4 = molto probabile; 5 = altamente probabile.					
2. Valutazione dell'impatto					
Criterio 1: impatto organizzativo					
Rispetto al totale del personale impiegato nel singolo servizio (unità organizzativa semplice) competente a svolgere il processo (o la fase del processo di competenza della PA) nell'ambito della singola PA, quale percentuale di personale è impiegata nel processo? (Se il processo coinvolge l'attività di più servizi nell'ambito della stessa PA occorre riferire la percentuale al personale impiegato nei servizi coinvolti)	Seleziona da elenco:				
punteggio assegnato	3				
Criterio 2: impatto economico					
Nel corso degli ultimi cinque anni sono state pronunciate sentenze della Corte dei Conti a carico di dipendenti (dirigenti o dipendenti) della PA o sono state pronunciate sentenze di risarcimento del danno nei confronti della PA per la medesima tipologia di evento o di tipologie analoghe?	Seleziona da elenco:				

punteggio assegnato	1				
Criterio 3: impatto reputazionale					
Nel corso degli ultimi anni sono stati pubblicati su giornali o riviste articoli aventi ad oggetto il medesimo evento o eventi analoghi?	Seleziona da elenco:				
punteggio assegnato	0				
Criterio 4: impatto sull'immagine					
A quale livello può collocarsi il rischio dell'evento (livello apicale, intermedio, basso), ovvero la posizione/il ruolo che l'eventuale soggetto riveste nell'organizzazione è elevata, media o bassa?	Seleziona da elenco:				
punteggio assegnato	1				
Valore stimato dell'impatto	1,25				
0 = nessun impatto; 1 = marginale; 2 = minore; 3 = soglia; 4 = serio; 5 = superiore					
3. Valutazione complessiva del rischio					
Valutazione complessiva del rischio = probabilità * impatto	2,71				
4. Misure specifiche da adottare nel triennio per ridurre ulteriormente il rischio					
Verifica del rispetto dei criteri regolamentari nell'assegnazione e osservanza dei principi di trasparenza. Pubblicazione sul sito internet istituzionale.					

Scheda	79		Processo valutato?	SI	
Rilascio contrassegno invalidi					
1. Valutazione della probabilità			Torna all'indice		
Criteri	Punteggi				
Criterio 1: discrezionalità					
Il processo è discrezionale?	Seleziona da elenco:				

punteggio assegnato	1				
Criterio 2: rilevanza esterna					
Il processo produce effetti diretti all'esterno dell'amministrazione di riferimento ?	Seleziona da elenco:				
punteggio assegnato	5				
Criterio 3: complessità del processo					
Si tratta di un processo complesso che comporta il coinvolgimento di più amministrazioni (esclusi i controlli) in fasi successive per il conseguimento del risultato?	Seleziona da elenco:				
punteggio assegnato	1				
Criterio 4: valore economico					
Qual è l'impatto economico del processo?	Seleziona da elenco:				
punteggio assegnato	3				
Criterio 5: frazionabilità del processo					
Il risultato finale del processo può essere raggiunto anche effettuando una pluralità di operazioni di entità economica ridotta che, considerate complessivamente, alla fine assicurano lo stesso risultato?	Seleziona da elenco:				
punteggio assegnato	1				
Criterio 6: controlli					
Anche sulla base dell'esperienza pregressa, il tipo di controllo applicato sul processo è adeguato a neutralizzare il rischio?	Seleziona da elenco:				
punteggio assegnato	2				
Valore stimato della probabilità	2,17				
0 = nessuna probabilità; 1 = improbabile; 2 = poco probabile; 3 = probabile; 4 = molto probabile; 5 = altamente probabile.					
2. Valutazione dell'impatto					
Criterio 1: impatto organizzativo					

Rispetto al totale del personale impiegato nel singolo servizio (unità organizzativa semplice) competente a svolgere il processo (o la fase del processo di competenza della PA) nell'ambito della singola PA, quale percentuale di personale è impiegata nel processo? (Se il processo coinvolge l'attività di più servizi nell'ambito della stessa PA occorre riferire la percentuale al personale impiegato nei servizi coinvolti)	Seleziona da elenco:				
punteggio assegnato	3				
Criterio 2: impatto economico					
Nel corso degli ultimi cinque anni sono state pronunciate sentenze della Corte dei Conti a carico di dipendenti (dirigenti o dipendenti) della PA o sono state pronunciate sentenze di risarcimento del danno nei confronti della PA per la medesima tipologia di evento o di tipologie analoghe?	Seleziona da elenco:				
punteggio assegnato	1				
Criterio 3: impatto reputazionale					
Nel corso degli ultimi anni sono stati pubblicati su giornali o riviste articoli aventi ad oggetto il medesimo evento o eventi analoghi?	Seleziona da elenco:				
punteggio assegnato	0				
Criterio 4: impatto sull'immagine					
A quale livello può collocarsi il rischio dell'evento (livello apicale, intermedio, basso), ovvero la posizione/il ruolo che l'eventuale soggetto riveste nell'organizzazione è elevata, media o bassa?	Seleziona da elenco:				
punteggio assegnato	2				
Valore stimato dell'impatto	1,50				
0 = nessun impatto; 1 = marginale; 2 = minore; 3 = soglia; 4 = serio; 5 = superiore					
3. Valutazione complessiva del rischio					
Valutazione complessiva del rischio = probabilità * impatto	3,25				
4. Misure specifiche da adottare nel triennio per ridurre ulteriormente il rischio					

Verifica del prospetto delle procedure prevista dal manuale della qualità. Report semestrale al RPC sul riascizio e tempi medi di evasione delle richieste pervenute.				
---	--	--	--	--

Scheda	80		Processo valutato?	SI
Rilascio stallo di sosta per invalidi				
1. Valutazione della probabilità			Torna all'indice	
Criteri	Punteggi			
Criterio 1: discrezionalità				
Il processo è discrezionale?	Seleziona da elenco:			
punteggio assegnato	1			
Criterio 2: rilevanza esterna				
Il processo produce effetti diretti all'esterno dell'amministrazione di riferimento ?	Seleziona da elenco:			
punteggio assegnato	5			
Criterio 3: complessità del processo				
Si tratta di un processo complesso che comporta il coinvolgimento di più amministrazioni (esclusi i controlli) in fasi successive per il conseguimento del risultato?	Seleziona da elenco:			
punteggio assegnato	1			
Criterio 4: valore economico				
Qual è l'impatto economico del processo?	Seleziona da elenco:			
punteggio assegnato	3			
Criterio 5: frazionabilità del processo				
Il risultato finale del processo può essere raggiunto anche effettuando una pluralità di operazioni di entità economica ridotta che, considerate complessivamente, alla fine assicurano lo stesso risultato?	Seleziona da elenco:			
punteggio assegnato	1			

Criterio 6: controlli					
Anche sulla base dell'esperienza pregressa, il tipo di controllo applicato sul processo è adeguato a neutralizzare il rischio?	Seleziona da elenco:				
punteggio assegnato	2				
Valore stimato della probabilità	2,17				
0 = nessuna probabilità; 1 = improbabile; 2 = poco probabile; 3 = probabile; 4 = molto probabile; 5 = altamente probabile.					
2. Valutazione dell'impatto					
Criterio 1: impatto organizzativo					
Rispetto al totale del personale impiegato nel singolo servizio (unità organizzativa semplice) competente a svolgere il processo (o la fase del processo di competenza della PA) nell'ambito della singola PA, quale percentuale di personale è impiegata nel processo? (Se il processo coinvolge l'attività di più servizi nell'ambito della stessa PA occorre riferire la percentuale al personale impiegato nei servizi coinvolti)	Seleziona da elenco:				
punteggio assegnato	2				
Criterio 2: impatto economico					
Nel corso degli ultimi cinque anni sono state pronunciate sentenze della Corte dei Conti a carico di dipendenti (dirigenti o dipendenti) della PA o sono state pronunciate sentenze di risarcimento del danno nei confronti della PA per la medesima tipologia di evento o di tipologie analoghe?	Seleziona da elenco:				
punteggio assegnato	1				
Criterio 3: impatto reputazionale					
Nel corso degli ultimi anni sono stati pubblicati su giornali o riviste articoli aventi ad oggetto il medesimo evento o eventi analoghi?	Seleziona da elenco:				
punteggio assegnato	0				
Criterio 4: impatto sull'immagine					
A quale livello può collocarsi il rischio dell'evento (livello apicale, intermedio, basso), ovvero la posizione/il ruolo che l'eventuale soggetto riveste nell'organizzazione è elevata, media o bassa?	Seleziona da elenco:				
punteggio assegnato	2				

Valore stimato dell'impatto	1,25				
0 = nessun impatto; 1 = marginale; 2 = minore; 3 = soglia; 4 = serio; 5 = superiore					
3. Valutazione complessiva del rischio					
Valutazione complessiva del rischio = probabilità * impatto	2,71				
4. Misure specifiche da adottare nel triennio per ridurre ulteriormente il rischio					
Verifica del prospetto delle procedure prevista dal manuale della qualità. Report semestrale al RPC sul riòascio e tempi medi di evasione delle richieste pervenute e delle autorizzazioni concesse e non.					